



ABANT İZZET BAYSAL ÜNİVERSİTESİ

2015 YILI İDARE FAALİYET RAPORU

Şubat 2016



ABANT İZZET BAYSAL ÜNİVERSİTESİ

2015 YILI FAALİYET RAPORU

BOLU, Şubat 2016



Hiçbir şeye ihtiyacımız yok, yalnız bir şeye ihtiyacımız vardır; çalışkan olmak!

K. Atatürk



- 1 • Düşünmeye vakit ayır, düşünce güç için kaynaktır.
- 2 • Eğlenmeye vakit ayır, eğlence gençliğin sırrıdır.
- 3 • Okumaya vakit ayır, okuma bilginin pınarıdır.
- 4 • Duaya vakit ayır, dua güç anlarda direnmenin desteğidir.
- 5 • Sevmeye vakit ayır, sevmeye yaşamı tatlı kılan şeydir.
- 6 • Anlaşmaya vakit ayır, anlaşma yaşama güzel bir tat verir.
- 7 • Gülmeye vakit ayır, gülme ruhun müziğidir.
- 8 • Vermeye vakit ayır, verme günün aydınlığıdır.
- 9 • İşini iyi yapmaya vakit ayır, iyi iş kişiyi kendine saygın yapar.
- 10 • Teşekküre vakit ayır, teşekkür yaşam pastasının kremasıdır.

İÇİNDEKİLER

	<u>Sayfa</u>
ÜST YÖNETİCİ SUNUŞU	5
I- GENEL BİLGİLER	6
A- Misyon ve Vizyon	6
B- Yetki, Görev ve Sorumluluklar	6
C- İdareye İlişkin Bilgiler	10
1- Fiziksel Yapı	10
2- Örgüt Yapısı	36
3- Bilgi ve Teknolojik Kaynaklar	37
4- İnsan Kaynakları	45
5- Sunulan Hizmetler	53
6- Yönetim ve İç Kontrol Sistemi	74
D- Diğer Hususlar	74
II-AMAÇ ve HEDEFLER	75
A- İdarenin Amaç ve Hedefleri	75
B- Temel Politikalar ve Öncelikler	79
C- Diğer Hususlar	79
III-FAALİYETLERE İLİŞKİN BİLGİ VE DEĞERLENDİRMELER	80
A- Mali Bilgiler	80
1- Bütçe Uygulama Sonuçları	80
2- Temel Mali Tablolara İlişkin Açıklamalar	85
3- Mali Denetim Sonuçları	86
4- Diğer Hususlar	86
B- Performans Bilgileri	87
1- Faaliyet ve Proje Bilgileri	87
2- Performans Sonuçları Tablosu	102
3- Performans Sonuçlarının Değerlendirilmesi	102
4- Performans Bilgi Sisteminin Değerlendirilmesi	102
5- Diğer Hususlar	102
IV- KURUMSAL KABİLİYET ve KAPASİTENİN DEĞERLENDİRİLMESİ	103
A- Üstünlükler	103
B- Zayıflıklar	103
C- Değerlendirme	104
V- ÖNERİ VE TEDBİRLER	104



Abant İzzet Baysal Üniversitesi, 11.07.1992 tarihli ve 21281 sayılı Resmi Gazetede yayımlanan “Yükseköğretim Kurumları Teşkilatı Hakkında 41 sayılı Kanun Hükmünde Kararnamenin Değiştirilerek Kabulüne Dair 2809 sayılı Kanun ile 78 ve 190 sayılı Kanun Hükmünde Kararnamelerde Değişiklik Yapılması Hakkında 3837 sayılı Kanun” un 25 inci maddesi ile 2809 sayılı Kanuna eklenen Ek 16 ncı madde ile kurulmuştur.

Üniversitemiz; büyük bölümü Gölköy Kampüsünde olmak üzere, Şehir Kampüsü ve ilçelerde kurulu kampüslerde toplam 4 enstitü, 11 fakülte, 6 yüksek okul, 7 meslek yüksekokulu ile 14 araştırma ve uygulama merkezi faaliyetini sürdürmektedir.

Adını doğa harikası Abant’tan ve Bolu’nun hayırseveri İzzet Baysal’dan alan Abant İzzet Baysal Üniversitesi, ekonomik gelişmenin hızla arttığı bir bölgenin sınırlarında toplum gelişiminde önderlik yapmayı, ulusal ve uluslararası bilime katkıda bulunmayı amaçlarken; araştırmacı, çözümleyici, daima ilerlemeye ve gelişmeye yönelik düşünce yapısında, çağdaş uygarlık düzeyini izleyen ve bunun üzerine çıkmaya çalışan ve ülke kalkınmasının temellerini oluşturacak nitelikli insan kaynağını yetiştirmeyi de bir görev olarak algılamaktadır.

Kalkınma planları ve programlarda yer alan politika ve hedefler doğrultusunda kamu kaynaklarının etkili, ekonomik ve verimli bir şekilde elde edilmesi ve kullanılmasını, hesap verebilirliği ve mali saydamlığı sağlamak üzere yürürlüğe konulan 5018 sayılı Kamu Mali Yönetimi ve Kontrol Kanununun 41 inci maddesine dayanarak hazırlanan “Kamu İdarelerince Hazırlanacak Faaliyet Raporları Hakkında Yönetmelik” hükümleri çerçevesinde; Üniversitemiz 2015 Yılı İdare Faaliyet Raporu, harcama yetkililerince hazırlanan birim faaliyet raporları konsolide edilerek hazırlanmıştır.

Raporun birinci bölümünde genel bilgilerden idarenin yetki, görev ve sorumlulukları ile idareye ilişkin diğer bilgilere yer verilmiştir. İkinci bölümde idarenin amaç ve hedefleri belirtilirken, sonraki bölümde 2015 yılına ait faaliyetlere ilişkin bilgi ve değerlendirmeler sunulmuştur. 01.01.2014 tarihinde yürürlüğe giren “Abant İzzet Baysal Üniversitesi 2014-2018 Stratejik Planı” ile ortaya konulan misyon, vizyon, amaçlar, hedefler, üstün ve zayıf yönlerimiz sıralanıp kısa bir değerlendirme yapıldıktan sonra, son bölümde ortaya konulan öneri ve tedbirler ile rapor sonuçlandırılmıştır.

Üniversitemizin 2015 Yılı Faaliyet Raporunu kamuoyuna saygıyla sunarken, özverili çalışmalarından ve değerli katkılarından dolayı çalışma arkadaşlarıma teşekkür eder, başarılarının devamını dilerim.

Prof. Dr. Hayri COŞKUN
Abant İzzet Baysal Üniversitesi Rektörü

I- GENEL BİLGİLER

A. Misyon ve Vizyon

01.01.2014 tarihinde yürürlüğe giren “Abant İzzet Baysal Üniversitesi 2014-2018 Stratejik Planı”nda yer alan;

MİSYON

Evrensel standartlarda eğitim öğretim, bilimsel araştırma ve toplumsal hizmet faaliyetleri ile insanlığın gelişimine hizmet edecek nitelikli nesiller yetiştirmek

VİZYON

Bilgi birikimi ve gelişimi ile oluşan yenilikçi yaklaşımları evrensel değerlere dayandırarak dünyada saygın bir eğitim, bilim ve teknoloji üniversitesi olmak

B. Yetki, Görev ve Sorumluluklar

11 Temmuz 1992 tarihli ve 21281 sayılı Resmi Gazetede yayımlanan Yükseköğretim Kurumları Teşkilatı Hakkında 41 sayılı Kanun Hükmünde Kararnamenin değiştirilerek kabulüne dair 2809 sayılı Yükseköğretim Kurumları Teşkilatı Kanunu ile 78 ve 190 sayılı Kanun Hükmünde Kararnamelerde değişiklik yapılması hakkında 03.07.1992 tarihli ve 3837 sayılı Kanunun 25. maddesiyle eklenen Ek Madde 16 ile kurulmuş olan Abant İzzet Baysal Üniversitesinin görev, yetki ve sorumlulukları 2547 sayılı Yükseköğretim Kanunu’nda düzenlenmiştir.

Üniversitemizin Organları

- ✓ Rektör
- ✓ Senato
- ✓ Üniversite Yönetim Kurulu

Fakülte Organları

- ✓ Dekan
- ✓ Fakülte Kurulu
- ✓ Fakülte Yönetim Kurulu

Enstitü Organları

- ✓ Enstitü Müdürü
- ✓ Enstitü Kurulu
- ✓ Enstitü Yönetim Kurulu

Yüksekokul Organları

- ✓ Yüksekokul Müdürü
- ✓ Yüksekokul Kurulu
- ✓ Yüksekokul Yönetim Kurulu

Meslek Yüksekokulu Organları

- ✓ Meslek Yüksekokulu Müdürü
- ✓ Meslek Yüksekokul Kurulu
- ✓ Meslek Yüksekokul Yönetim Kurulu

Bölüm

- ✓ Bölüm Başkanı
- ✓ Bölüm Akademik Kurulu

Araştırma ve Uygulama Merkezi

- ✓ Merkez Müdürü

Üniversitemiz İdari Teşkilatı ve Görevleri, 21.11.1983 tarihli ve 18228 sayılı Resmi Gazetede yayımlanan 124 sayılı Yükseköğretim Üst Kuruluşları ile Yükseköğretim Kurumlarının İdari Teşkilatı Hakkında Kanun Hükmünde Kararname ve 5018 sayılı Kamu Mali Yönetimi ve Kontrol Kanunu ile aşağıdaki şekilde düzenlenmiştir:

- ✓ Genel Sekreterlik
- ✓ Yapı İşleri ve Teknik Daire Başkanlığı
- ✓ Kütüphane ve Dokümantasyon Daire Başkanlığı
- ✓ Bilgi İşlem Daire Başkanlığı
- ✓ Personel Daire Başkanlığı
- ✓ Öğrenci İşleri Daire Başkanlığı
- ✓ Sağlık, Kültür ve Spor Daire Başkanlığı
- ✓ Hukuk Müşavirliği
- ✓ İdari ve Mali İşler Daire Başkanlığı
- ✓ Üniversite Hastanesi Başmüdürlüğü
- ✓ Strateji Geliştirme Daire Başkanlığı

Ayrıca iç denetim faaliyetlerini gerçekleştirmek üzere Rektöre bağlı olarak görev yapan İç Denetim Birimi mevcuttur.

Üniversitemiz tarafından yayımlanarak uygulanan yönetmelik ve yönergeler şunlardır:

Yönetmelikler:	Resmi Gazete Tarih ve Sayısı
Abant İzzet Baysal Üniversitesi Öğrenci Kayıt Kabul İşleri Yönetmeliği	23.08.1993/21677
Abant İzzet Baysal Üniversitesi Öğrenci Sağlık İşleri ve Sağlık Raporları Yönetmeliği	23.08.1993/21677
Abant İzzet Baysal Üniversitesi Eğitim Fakültesi Döner Sermaye İşletmesi Yönetmeliği	14.10.1995/22433
Abant İzzet Baysal Üniversitesi Bolu Meslek Yüksekokulu Döner Sermaye İşletmesi Yönetmeliği	14.10.1995/22433
Abant İzzet Baysal Üniversitesi Döner Sermaye İşletmesi Yönetmeliği	16.05.2000/24051
Abant İzzet Baysal Üniversitesi Lisans Eğitim-Öğretim Süresiyle Sınav Ve Değerlendirme Esaslarına İlişkin Yönetmelik	25.07.2003/25179
Abant İzzet Baysal Üniversitesi Önlisans Eğitim-Öğretim Ve Sınav Yönetmeliği	25.07.2003/25179
Abant İzzet Baysal Üniversitesi Sürekli Eğitim Uygulama ve Araştırma Merkezi (SUYAM) Yönetmeliği	20.08.2007/26619

Abant İzzet Baysal Üniversitesi Bolu Halk Kültürünü Araştırma ve Uygulama Merkezi Yönetmeliği	08.01.2008/26750
Abant İzzet Baysal Üniversitesi Yaz Öğretimi Yönetmeliği	13.05.2008/26875
Abant İzzet Baysal Üniversitesi Lisansüstü Eğitim-Öğretim Yönetmeliği	29.05.2008/26890
Abant İzzet Baysal Üniversitesi Ekonomik ve Sosyal Araştırmalar Araştırma ve Uygulama Merkezi Yönetmeliği	24.06.2009/27268
Abant İzzet Baysal Üniversitesi Öğrenci Yurtları Yönetmeliği	03.09.2009/27338
Abant İzzet Baysal Üniversitesi Okul Öncesi Eğitimi Uygulama ve Araştırma Merkezi Yönetmeliği	17.01.2010/27465
Abant İzzet Baysal Üniversitesi İzzet Baysal Yaşlı Sağlığı, Bakımı Uygulama ve Araştırma Merkezi Yönetmeliği	09.02.2010/27488
Abant İzzet Baysal Üniversitesi Deney Hayvanları Uygulama ve Araştırma Merkezi Yönetmeliği	07.10.2010/27722
Abant İzzet Baysal Üniversitesi Tıp Fakültesi Eğitim Öğretim ve Sınav Yönetmeliği	27.08.2011/28038
Abant İzzet Baysal Üniversitesi Yenilikçi Gıda Teknolojileri Geliştirme Uygulama ve Araştırma Merkezi Yönetmeliği	06.08.2012/28376
Abant İzzet Baysal Üniversitesi Sağlık Araştırma ve Uygulama Merkezi Yönetmeliği	04.04.2013/28608
Abant İzzet Baysal Üniversitesi Bilimsel, Endüstriyel ve Teknolojik Uygulama ve Araştırma Merkezi Yönetmeliği	01.06.2013/28664
Abant İzzet Baysal Üniversitesi Yabancı Diller Yüksekokulu Temel Yabancı Dil Bölümü Eğitim-Öğretim ve Sınav Yönetmeliği	25.06.2013/28688
Abant İzzet Baysal Üniversitesi Türkçe Öğretimi Uygulama ve Araştırma Merkezi Yönetmeliği	09.07.2013/28702
Abant İzzet Baysal Üniversitesi Nükleer Radyasyon Dedektörleri Uygulama ve Araştırma Merkezi Yönetmeliği	28.07.2013/28721
Abant İzzet Baysal Üniversitesi Dış Hekimliği Fakültesi Eğitim Öğretim ve Sınav Yönetmeliği	21.09.2013/28772
Abant İzzet Baysal Üniversitesi Uzaktan Eğitim Uygulama ve Araştırma Merkezi Yönetmeliği	07.08.2014/29081
Abant İzzet Baysal Üniversitesi Teknoloji Transferi Uygulama ve Araştırma Merkezi Yönetmeliği	03.11.2014/29164
Abant İzzet Baysal Üniversitesi İlahiyat Fakültesi Zorunlu Arapça Hazırlık Sınıfı Eğitim-Öğretim ve Sınav Yönetmeliği	25.11.2015/29543
Abant İzzet Baysal Üniversitesi Akşemseddin İslami İlimler Uygulama ve Araştırma Merkezi Yönetmeliği	11.05.2015/29352
Abant İzzet Baysal Üniversitesi Tarımsal Araştırmalar Uygulama ve Araştırma Merkezi Yönetmeliği	12.03.2015/29293

Yönergeler:

Üniversitemiz Senatosunun 2002 tarih ve 33 sayılı kararı ile kabul edilen Abant İzzet Baysal Üniversitesi Öğretim Üyeliği Kadrolarına Başvuru Koşulları ve Uygulama İlkeleri Hakkında Yönergesi

Üniversitemiz Senatosunun 14.01.2004 tarih ve 2004/3 sayılı kararı ile kabul edilen Abant İzzet Baysal Üniversitesi Öğrenci Konseyi Yönergesi

Üniversitemiz Senatosunun 07.04.2004 tarih ve 2004/45 sayılı kararı ile kabul edilen Abant İzzet Baysal Üniversitesi Çift Anadal Programı Yönergesi

Üniversitemiz Senatosunun 07.04.2004 tarih ve 2004/45 sayılı kararı ile kabul edilen Abant İzzet Baysal Üniversitesi Yandal Programı Yönergesi

Üniversitemiz Senatosunun 07.04.2004 tarih ve 2004/47 sayılı kararı ile kabul edilen Abant İzzet Baysal Üniversitesi Lisans/Önlisans Eğitimi Öğrenci Danışmanlığı Yönergesi

Üniversitemiz Senatosunun 18.03.2008 tarih ve 2008/18 sayılı kararı ile kabul edilen Abant İzzet Baysal Üniversitesi Sağlık Kültür ve Spor Daire Başkanlığı Öğrenci Toplulukları Kuruluş ve İşleyiş Yönergesi.

07.04.2008 tarihinde Üst Yönetici onayıyla yürürlüğe giren Abant İzzet Baysal Üniversitesi İç Denetim Birimi Yönergesi

Abant İzzet Baysal Üniversitesi Sosyal Bilimlerde İnsan Araştırmaları Etik Kurulu Yönergesi

Abant İzzet Baysal Üniversitesi Yurtlara Kayıt-Kabul Yönergesi

Üniversitemiz Senatosunun 08.05.2009 tarih ve 2009/53 sayılı kararı ile kabul edilen Abant İzzet Baysal Üniversitesi Üniversitemiz Binalarının Yangından Korunması Hakkında Yönerge

Üniversitemiz Senatosunun 24.02.2010 tarih ve 2010/20 sayılı kararı ile kabul edilen Abant İzzet Baysal Üniversitesi Yabancı Uyruklu Öğrenci Kabulü Yönergesi

Üniversitemiz Senatosunun 30.04.2010 tarih ve 2010/38 sayılı kararı ile kabul edilen Abant İzzet Baysal Üniversitesi Tıbbi Araştırma Etik Komisyonu Yönergesi

Üniversitemiz Senatosunun 21.05.2010 tarih ve 2010/55 sayılı kararı ile kabul edilen Abant İzzet Baysal Üniversitesi Kütüphane ve Dokümantasyon Daire Başkanlığı Yönergesi.

Üniversitemiz Senatosunun 21.05.2010 tarih ve 2010/56 sayılı kararı ile kabul edilen Abant İzzet Baysal Üniversitesi Öğrenci Yurt İdare ve İşletme Yönergesi

Üniversitemiz Senatosunun 21.05.2010 tarih ve 2010/56 sayılı kararı ile kabul edilen Abant İzzet Baysal Üniversitesi Ücretsiz Barınma Yönergesi

Üniversitemiz Senatosunun 21.05.2010 tarih ve 2010/56 sayılı kararı ile kabul edilen Abant İzzet Baysal Üniversitesi Kat Kıdemlileri Yönergesi

Üniversitemiz Senatosunun 08.06.2010 tarih ve 2010/68 sayılı kararı ile kabul edilen Abant İzzet Baysal Üniversitesi Sağlık Araştırma ve Uygulama Merkezi Merkez Laboratuvarı İşleyiş Yönergesi

Üniversitemiz Senatosunun 08.06.2010 tarih ve 2010/70 sayılı kararı ile kabul edilen Abant İzzet Baysal Üniversitesi Mezun Öğrencilere Verilecek Belgelerin Düzenlenmesine İlişkin Yönerge

Üniversitemiz Senatosunun 23.06.2010 tarih ve 2010/88 sayılı kararı ile kabul edilen Abant İzzet Baysal Üniversitesi Yatay Geçiş Yönergesi

Üniversitemiz Senatosunun 23.12.2010 tarih ve 2010/173 sayılı kararı ile kabul edilen Abant İzzet Baysal Üniversitesi Tıp Fakültesi Klinik Araştırmalar Etik Kurulu Yönergesi

Üniversitemiz Senatosunun 24.02.2011 tarih ve 2011/25 sayılı kararı ile kabul edilen Abant İzzet Baysal Üniversitesi Toplum Hizmet Uygulamaları Yönergesi

Üniversitemiz Senatosunun 12.01.2012 tarih ve 2012/01 sayılı kararı ile kabul edilen Abant İzzet Baysal Üniversitesi Bolu Bağışçılar Vakfı Yönergesi

Üniversitemiz Senatosunun 25.01.2012 tarih ve 2012/24 sayılı kararı ile kabul edilen Abant İzzet Baysal Üniversitesi Bilimsel Araştırma Projeleri Yönergesi

Üniversitemiz Senatosunun 18.01.2013 tarih ve 2013/06 sayılı kararı ile kabul edilen Abant İzzet Baysal Üniversitesi Afet ve Acil Durum Yönergesi

Üniversitemiz Senatosunun 14.02.2013 tarih ve 2013/22 sayılı kararı ile kabul edilen Abant İzzet Baysal Üniversitesi Pedagojik Formasyon Eğitimi Yönergesi

Üniversitemiz Senatosunun 21.02.2013 tarih ve 2013/37 sayılı kararı ile kabul edilen Abant İzzet Baysal Üniversitesi Fen Edebiyat Fakültesi İsteğe Bağlı Staj Yönergesi

Üniversitemiz Senatosunun 10.04.2014 tarih ve 2014/42 sayılı kararı ile kabul edilen Abant İzzet Baysal Üniversitesi Gereke Uygulamalı Bilimler Yüksekokulu Yönergesi

Üniversitemiz Senatosunun 15.05.2014 tarih ve 2014/57 sayılı kararı ile kabul edilen Abant İzzet Baysal Üniversitesi Bilgi İşlem Daire Başkanlığı Çalışma Usul ve Esasları Hakkında Yönerge

Üniversitemiz Senatosunun 22.05.2014 tarih ve 2014/60 sayılı kararı ile kabul edilen Abant İzzet Baysal Üniversitesi Öğretim Üyeliğine Yükseltme ve Atanma Kriterleri Yönergesi

Üniversitemiz Senatosunun 05.06.2014 tarih ve 2014/67 sayılı kararı ile kabul edilen Abant İzzet Baysal Üniversitesi Engelli Öğrenciler Danışma ve Koordinasyon Birimi Yönergesi

Üniversitemiz Senatosunun 04.12.2014 tarih ve 2014/112 sayılı kararı ile kabul edilen Abant İzzet Baysal Üniversitesi Hayvan Deneyleri Yerel Etik Kurulu (AİBÜ-HADYEK) Yönergesi

Üniversitemiz Senatosunun 12.02.2015 tarih ve 2015/22 sayılı kararı ile kabul edilen Abant İzzet Baysal Üniversitesi Öğretim Üyesi Yetiştirme Programı Uygulama Yönergesi

Üniversitemiz Senatosunun 19.03.2015 tarih ve 2015/54 sayılı kararı ile kabul edilen Abant İzzet Baysal Üniversitesi Bolu Turizm İşl. ve Otel. Yüksekokulu Staj Yönergesi

Üniversitemiz Senatosunun 09.07.2015 tarih ve 2015/120 sayılı kararı ile kabul edilen Abant İzzet Baysal Üniversitesi Sosyal Tesis Yönergesi

Üniversitemiz Senatosunun 02.10.2015 tarih ve 2015/143 sayılı kararı ile kabul edilen Abant İzzet Baysal Üniversitesi Uzaktan Eğitim Yönergesi

Üniversitemiz Senatosunun 08.10.2015 tarih ve 2015/155 sayılı kararı ile kabul edilen Abant İzzet Baysal Üniversitesi Hemşirelikte Lisans Tamamlama Program Yönergesi

Üniversitemiz Senatosunun 27.11.2015 tarih ve 2015/167 sayılı kararı ile kabul edilen Abant İzzet Baysal Üniversitesi Pedagojik Formasyon Eğitimi Sertifika Programı Yönergesi

C. İdareye İlişkin Bilgiler

1- Fiziksel Yapı

Üniversitemiz yerleşim olarak Gölköy, şehir ve ilçelerdeki yerleşkeler üzerine kurulmuştur. Aşağıdaki tabloda üniversitemizin yerleşke verili ayrıntılı olarak verilmiştir.

Üniversitemizin Yerleşke Verileri

Bina Adı	Kapalı Alan (m ²)	Oturum Alanları (m ²)	Toplam Alan (m ²)
Fen Edebiyat Fakültesi	15.300	4.370	3.203.638,78
Fen Edebiyat Fakültesi Laboratuvarları	8.900	2.225	
İktisadi ve İdari Bilimler Fakültesi	15.300	4.370	
Eğitim Fakültesi	16.260	4.645	
Beden Eğitimi ve Spor Yüksekokulu	3.890	2.630	
Rektörlük	7.500	1.700	
Öğrenci Yurdu (2 Blok)	22.400	3.730	
Lojmanlar (7 Blok)	16.726	3.170	
17 Daireli Lojman (Kardelen)	1.270	436	
Ahşap Çok Amaçlı Salon ve Toplantı Binası (Kütük Ev)	566	403	
Personel ve Öğrenci Yemekhanesi	2.735	1.880	
Sosyal Tesis Binası	3.370	635	
Kültür Merkezi	8.420	2.320	
Isı Merkezi	1.110	975	
Cami	520	520	
Bilgi İşlem ve Dokümantasyon Merkezi	3.600	843	
Sağlık Araştırma ve Uygulama Merkezi	33.226	6000	

Isı Merkezi ve Hayvan Laboratuvarı	2.508	835	
İzzet Baysal Tıp Fakültesi Morfoloji Binası	13.419	3.350	
Araştırma Uygulama Hastanesi Kafeterya Binası	370	370	
Bolu Sağlık Yüksekokulu	3.279	1.400	
Kapalı Spor Salonu (BESYO)	3.720	2.380	
Sosyal Aktivite Merkezi	4.190	2.190	
Mimarlık ve Mühendislik Fakültesi	8.412	2.180	
Kemal Demir Fizik Tedavi ve Rehabilitasyon Yüksekokulu	3.000	1.376	
Yabancı Diller Yüksekokulu	6.378	1.480	
Yarı Olimpik Yüzme Havuzu	3.453	1.715	
Fitnes Salonu	417	417	
Prefabrik Bina (Öğrenci Toplulukları Binası)	200	200	
Tıbbi Atık Deposu (Tıp Fakültesi)	50	50	
Pissu Arıtma Tesisi (Tıp Fakültesi)	240	240	
Trafo Binaları (7 Adet) (6'sı 80 m ² , 1'i 100 m ²)	580	580	
Güzel Sanatlar Fakültesi	11.500	2.450	
Kongre Merkezi	8.106	2.970	
A.İ.B.Ü. Okul Öncesi Eğitimi Uygulama ve Araş.Merkezi	1.500	1.500	
Öğrenci Bekleme Salonu	55	55	
Cami Ek Bina	225	225	
Yemekhane Binası	3.700	1.210	
Merkezi Laboratuvar Binası	3.320	1.060	
Dış Hekimliği Fakültesi	18.850	4.950	
İlahiyat Fakültesi	6.080	1.517	
Nükleer Radyasyon Dedek. Uygulama ve Araş. Merkezi	590	485	
Trafo Binası (Dış Hekimliği Fakültesi)	90	90	
Tıp Fakültesi Ecza Deposu	320	320	
Mimarlık ve Mühendislik Fakültesi (Ek Bina)	13.250	3.870	
BESYO Çok Amaçlı Spor Salonu	2.000	1.250	
Lojmanlar 162 Daire (TOKİ)	14.385	2.202	
İ.B. KAMPÜSÜ TOPLAM	295.280	83.769	
Prefabrik Bina	1.016	830	55.753,00
Bolu Meslek Yüksek Okulu (A Blok)	4.604	1.750	
BMYO Ek Bina (B Blok)	2.445	1.510	
BMYO Kafeterya ve Yemekhane (C Blok)	2.590	1.295	
BMYO Spor Salonu (D Blok)	928	928	
Teknokent Binası	338	338	
BMYO Çok Amaçlı Prefabrik Bina	145	145	
Yeni Teknokent Binası	250	250	
ŞEHİR KAMPÜSÜ TOPLAM	12.316	7.046	

Gerede Meslek Yüksek Okulu	7.500	2.100	64.598,19
GMYO Uygulama Atölyeleri	1.620	1.210	
GMYO Spor Salonu	1.100	1.100	
Trafo Binası	80	80	
GEREDE KAMPÜSÜ TOPLAM	10.300	4.490	
Seben İzzet Baysal Meslek Yüksekokulu (Eski Bina)	560	336	21.732,08
Seben İzzet Baysal Meslek Yüksekokulu (Yeni Bina)	2.484	1.067	
Seben Lojman	516	172	
Seben Öğrenci Yurdu	4.400	880	
SEBEN KAMPÜSÜ TOPLAM	7.960	2.455	
Mengen Meslek Yüksekokulu Yurt (3 Katlı)	1.560	475	41.746,20
Mengen Meslek Yüksekokulu Derslik ve İdari Bina	1.920	640	
Uygulama Atölyesi	830	830	
Yemekhane Binası	300	300	
Spor Salonu	1.750	1.320	
Çok Amaçlı Salon ve Lojman Binası	650	333	
MENGEN KAMPÜSÜ TOPLAM	7.010	3.898	
Mudurnu Süreyya Astarıcı Meslek Yüksekokulu	1.200	400	12.358,25
İdari Bina	880	287	
Kümes	480	480	
Yemekhane	608	608	
MUDURNU KAMPÜSÜ TOPLAM	3.168	1.775	
Yeniçağa Yaşar Çelik M.Y.O.	4.500	1.875	10.050,00
Tekmer Alanı – Depolar (5 Hangar)	2.180	2.180	10.321,00
Zirai Donatım Lojman Binası	1.075	248	615,00
Sergi ve Müze Salonu (Gülezler Konağı)	730	240	26.315,00
İzzet Baysal Fizik Tedavi ve Rehabilitasyon Hastanesi	12.495	3.140	
Kalıcı Konutlar Lojmanları (27 adet)	2.640	2.640	
Kartalkaya Spor Eğitim Binası (Dava Temyizde)	100	100	7.887,00
DiĞER KAMPÜSLER TOPLAMI	23.620	10.320	47.301,00
TOPLAM YERLEŞİM ALANI	359.654	113.753	3.447.128,20

Üniversitemizin yerleşkeler üzerindeki Fakülte, Yüksekokul, Meslek Yüksekokulu ve Bölümlerine aşağıda görsel olarak yer verilmiştir.



FEN EDEBİYAT FAKÜLTESİ

BÖLÜMLER:

- ✚ *Biyoloji (İngilizce)*
- ✚ *Fizik (İngilizce)*
- ✚ *Kimya (İngilizce)*
- ✚ *Kimya (İngilizce) (İ.Ö.)*
- ✚ *Matematik (İngilizce)*
- ✚ *Biyoloji (İ.Ö.) (İngilizce)*
- ✚ *Sosyoloji*
- ✚ *Sosyoloji (İ.Ö.)*
- ✚ *Fizik (İ.Ö.) (İngilizce)*
- ✚ *Matematik (İ.Ö.) (İngilizce)*
- ✚ *Psikoloji*
- ✚ *Tarih*
- ✚ *Tarih (İ.Ö.)*
- ✚ *Türk Dili ve Edebiyatı*
- ✚ *Türk Dili ve Edebiyatı (İ.Ö.)*



EĞİTİM FAKÜLTESİ

BÖLÜMLER :

- ✚ *Bilg. ve Öğr.Tek. Eğ. / Bilg. ve Öğr. Tek. Öğretmenliği*
- ✚ *Eğt.Bil. / Rehberlik ve Psikolojik Danışmanlık*
- ✚ *Güz.San.Eğt. / Müzik Öğretmenliği*
- ✚ *Güz.San.Eğt. / Resim-İş Öğretmenliği*
- ✚ *Güz.San.Eğt. / Resim-İş Öğretmenliği (İ.Ö.)*
- ✚ *İlköğretim / Fen Bilgisi Öğretmenliği*
- ✚ *İlköğretim / Fen Bilgisi Öğretmenliği (İ.Ö.)*
- ✚ *İlköğretim / İlköğretim Matematik Öğretmenliği*
- ✚ *İlköğretim / İlköğretim Matematik Öğretmenliği (İ.Ö.)*
- ✚ *İlköğretim / Okul Öncesi Öğretmenliği*
- ✚ *İlköğretim / Sınıf Öğretmenliği*
- ✚ *İlköğretim / Sınıf Öğretmenliği (İ.Ö.)*
- ✚ *İlköğretim / Sosyal Bilgiler Öğretmenliği*
- ✚ *İlköğretim / Sosyal Bilgiler Öğretmenliği (İ.Ö.)*
- ✚ *İlköğretim Din Kültürü ve Ahlak Bilgisi Öğretmenliği*
- ✚ *Özel Eğt. / Zihin Engelliler Öğretmenliği*
- ✚ *Özel Eğt. / Zihin Engelliler Öğretmenliği (İ.Ö.)*
- ✚ *Türkçe Eğt. / Türkçe Öğretmenliği*
- ✚ *Türkçe Eğt. / Türkçe Öğretmenliği (İ.Ö.)*
- ✚ *Yab. Dil. Eğt. / İngilizce Öğretmenliği*
- ✚ *Yab. Dil. Eğt. / İngilizce Öğretmenliği (İ.Ö.)*



MÜHENDİSLİK MİMARLIK FAKÜLTESİ
BÖLÜMLER:

- ✚ *Gıda Mühendisliği*
- ✚ *Çevre Mühendisliği*
- ✚ *Elektrik-Elektronik Mühendisliği*
- ✚ *Makine Mühendisliği*
- ✚ *Mimarlık*
- ✚ *Bilgisayar Mühendisliği*



İKTİSADİ VE İDARİ BİLİMLER FAKÜLTESİ **BÖLÜMLER:**

- ✚ İktisat
- ✚ İşletme
- ✚ Kamu Yönetimi
- ✚ İşletme (İ.Ö.)
- ✚ İktisat (İ.Ö.)
- ✚ Kamu Yönetimi (İ.Ö.)
- ✚ Uluslararası İlişkiler
- ✚ Uluslararası İlişkiler (İ.Ö.)
- ✚ Maliye
- ✚ Maliye (İ.Ö.)



TIP FAKÜLTESİ
BÖLÜMLER:

✚ Tıp



GÜZEL SANATLAR FAKÜLTESİ
BÖLÜMLER:

✚ Seramik

✚ Resim



DİŞ HEKİMLİĞİ FAKÜLTESİ

BÖLÜMLER:

✚ Diş Hekimliği



İLÂHİYAT FAKÜLTESİ

BÖLÜMLER:



- ✚ Din Kültürü ve Ahlak Bilgisi Öğretmenliği
- ✚ Din Kültürü ve Ahlak Bilgisi Öğretmenliği (İ.Ö.)
- ✚ İlahiyat
- ✚ İlahiyat (İ.Ö.)



(18 bin 500 metrekare kapalı alana sahip, 4 bloktan oluşacak Ziraat ve Doğa Bilimleri Fakültesi'nin temeli 2014 yılında atılarak inşaatına başlanılmıştır.2015 yılında inşaatına devam edilmiştir.)



ZİRAAT VE DOĞA BİLİMLERİ FAKÜLTESİ

BÖLÜMLER:

-  Tarla Bitkileri
-  Bitki Koruma
-  Kanatlı Hayvan Yetiştiriciliği



DİĞER FAKÜLTELER

-  Teknoloji Fakültesi (Binası yok)
-  İletişim Fakültesi (Binası yok)
-Gazetecilik



BEDEN EĞİTİMİ VE SPOR YÜKSEKOKULU
BÖLÜMLER:

- ✚ *Beden Eğitimi ve Spor Öğretmenliği*
- ✚ *Antrenörlük Eğitimi*
- ✚ *Spor Yöneticiliği*

KEMAL DEMİR FİZİK TEDAVİ VE REH.
YÜKSEKOKULU
BÖLÜMLER:

- ✚ *Fizyoterapi ve Rehabilitasyon*



BOLU SAĞLIK YÜKSEKOKULU
BÖLÜMLER:

- ✚ *Hemşirelik*
- ✚ *Hemşirelik (U.E.)*





GEREDE UYGULAMALI BİLİMLER YÜKSEKOKULU

(2013 yılında bina inşaatına başlanılmış, 2014 ve 2015 yılında devam edilmiştir.)

BÖLÜMLER:

- ✚ Bankacılık ve Finans
- ✚ Bankacılık ve Finans (İ.Ö.)

YABANCI DİLLER YÜKSEKOKULU BÖLÜMLER:

- ✚ Mütercim Tercümanlık (İngilizce)



BOLU TURİZM İŞLETMECİLİĞİ VE OTELCİLİK YÜKSEKOKULU

(Binası yok)

BÖLÜMLER:

- ✚ Gastronomi ve Mutfak Sanatları



BOLU MESLEK YÜKSEKOKULU
BÖLÜMLER:

- ✚ Kooperatifçilik
- ✚ Orta Kademe Yöneticilik
- ✚ İşletme Yönetimi
- ✚ İşletme Yönetimi (İ.Ö.)
- ✚ Otomotiv Teknolojisi
- ✚ Otomotiv Teknolojisi (İ.Ö.)
- ✚ Muhasebe Ve Vergi Uygulamaları
- ✚ Muhasebe Ve Vergi Uygulamaları (İ.Ö.)
- ✚ Turizm Ve Otel İşletmeciliği
- ✚ Turizm Ve Otel İşletmeciliği (İ.Ö.)
- ✚ Bilgisayar Programcılığı
- ✚ Bilgisayar Programcılığı (İ.Ö.)
- ✚ Elektrik (İ.Ö.)
- ✚ Elektronik Teknolojisi (İ.Ö.)
- ✚ Grafik Tasarımı (İ.Ö.)
- ✚ Makine (İ.Ö.)
- ✚ Mobilya Ve Dekorasyon (İ.Ö.)
- ✚ Tekstil Teknolojisi (İ.Ö.)
- ✚ Bahçe Tarımı
- ✚ Bahçe Tarımı (İ.Ö.)
- ✚ İnşaat Teknolojisi
- ✚ Lojistik
- ✚ Peyzaj ve Süs Bitkileri
- ✚ Peyzaj ve Süs Bitkileri (İ.Ö.)



SEBEN İZZET BAYSAL MESLEK
YÜKSEKOKULU
BÖLÜMLER:

- ✚ Bahçe Tarımı
- ✚ İşçi Sağlığı ve İş Güvenliği



GEREDE MESLEK YÜKSEKOKULU

BÖLÜMLER:

- ✚ Deri Teknolojisi
- ✚ Deri Teknolojisi (İ.Ö.)
- ✚ Makine - Resim - Konstrüksiyon
- ✚ Makine - Resim - Konstrüksiyon (İ.Ö.)
- ✚ Kimya Teknolojisi
- ✚ Otomotiv Teknolojisi
- ✚ Otomotiv Teknolojisi (İ.Ö.)
- ✚ İşletme Yönetimi
- ✚ İşletme Yönetimi (İ.Ö.)
- ✚ Bilgisayar Programcılığı
- ✚ Bilgisayar Programcılığı (İ.Ö.)
- ✚ Muhasebe Ve Vergi Uygulamaları
- ✚ Tekstil Teknolojisi
- ✚ Ayakkabı Tasarım Ve Üretimi
- ✚ Ayakkabı Tasarım Ve Üretimi (İ.Ö.)



MUDURNU SÜREYYA ASTARCI MESLEK YÜKSEKOKULU

BÖLÜMLER:

- ✚ Kümes Hayvanları Yetiştiriciliği
- ✚ İşletme Yönetimi
- ✚ Organik Tarım
- ✚ Turizm Ve Otel İşletmeciliği
- ✚ Seracılık
- ✚ Tıbbi ve Aromatik Bitkiler
- ✚ Ormancılık ve Orman Ürünleri
- ✚ Mimari Restorasyon



MENGEN MESLEK YÜKSEKOKULU **BÖLÜMLER:**

- ✚ Aşçılık
- ✚ Aşçılık (İ.Ö.)

YENİÇAĞA YAŞAR ÇELİK **MESLEK YÜKSEKOKULU** **BÖLÜMLER:**

- ✚ İnşaat Teknolojisi
- ✚ Lojistik
- ✚ Dış Ticaret
- ✚ Gıda Kalite Kontrolü ve Analizi
- ✚ Emlak ve Emlak Yönetimi



SAĞLIK HİZMETLERİ MESLEK **YÜKSEKOKULU**

(Beyaz et üretici firması Beypiliç tarafından 2015 yılında temeli atılan inşaatın yapımına devam edilmiştir.)

BÖLÜMLER:

- ✚ Ağız ve Diş Sağlığı
- ✚ Tıbbi Görüntüleme Teknikleri

1.1- Eğitim Alanları Derslikler

Birim Adı	Derslik Sayısı (Ad.)	Lab. ve Atölye Sayısı (Ad.)
Eğitim Fakültesi	72 (37 tanesi bireysel derslik)	18
Fen Edebiyat Fakültesi	41	66
İktisat ve İdari Bilimler Fakültesi	28	2
İzzet Baysal Tıp Fakültesi	6	11
Mühendislik ve Mimarlık Fakültesi	13	24
Diş Hekimliği Fakültesi	5	2
Güzel Sanatlar Fakültesi	10	28
İlahiyat Fakültesi	13	
Beden Eğitim ve Spor Yüksekokulu	7	2
Sağlık Yüksekokulu	5	1
K.D. Fizik Ted. ve Reh. Yüksekokulu	5	10
Bolu Turizm İşl.ve Otel.Y.O. (Mengen Kampüsü)	5	3
Yabancı Diller Yüksekokulu	25	4
Bolu Meslek Yüksekokulu	19	9
Gerede Meslek Yüksekokulu	25	16
Mengen Meslek Yüksekokulu	5	1
Mudurnu Süreyya Astarıcı Meslek Yüksekokulu	14	9
Yeniçağa Yaşar Çelik Meslek Yüksekokulu	7	4
Seben İzzet Baysal Meslek Yüksekokulu	4	1

1.2- Sosyal Alanlar

1.2.1- Kantinler ve Kafeteryalar

Öğrenci ve personelimize hizmet sunan Üniversitemiz Gököy Kampüsünde 22, Bolu Meslek Yüksekokulunda 1, Gerede Meslek Yüksekokulunda 1, Yeniçağa Yaşar Çelik Meslek Yüksekokulunda 1, Mengen Meslek Yüksekokulunda 1, Seben İzzet Baysal Meslek Yüksekokulunda 1 ve Mudurnu Süreyya Astarıcı Meslek Yüksekokulunda 1 adet kantin ve kafeterya mevcuttur. Bunlar mülkiyet durumuna göre Maliye Bakanlığı ve Orman Bakanlığı izinleri ile üçüncü şahıslar tarafından işletilmektedir.



1.2.2- Sosyal Aktivite Merkezi



2008 yılında faaliyete geçen Sosyal Aktivite Merkezinde; 1 banka şubesi, 1 PTT şubesi, 1 süper market, 1 sıcak çikolata şelale standı, 1 bayan kuaförü, 1 bilgisayar satışı bakım ve onarım şirketi, 1 kuruyemişçi, 1 playstation, 1 pastane, 1 çiğ köfte standı, 1 simit-börek satış yeri, 1 kitap satış yeri, 1 kırtasiye-fotokopi, 1 kızılaiy giyim reyonu, 1 öğrenci konseyi bürosu, 6 seyahat şirketi, 1 fast food, 1 kopyalama merkezi, 1 döner pide lahmacun salonu, 1 sıcak soğuk içecek standı mevcuttur.

1.2.3- Kütük Ev



2009 yılında yapılip hizmete açılan göl manzaralı kütük ev üniversitemiz personelinin ve öğrencilerinin dinlenme ve eğlenme mekanı olarak kullanılmaktadır. 2886 Sayılı Devlet İhale Kanunu çerçevesinde Milli Emlak Müdürlüğü tarafından restaurant olarak ihale edilerek üçüncü şahıslar tarafından işletilmektedir.

1.2.4- Fen Edebiyat Fakültesi Bahçesi Gözleme-Mantı Salonu



2015 yılında yapılip hizmete açılan ağaçlar arasında yer alan gözleme-mantı salonu üniversitemiz personel ve öğrencisine hizmet vermektedir. 2886 Sayılı Devlet İhale Kanunu çerçevesinde ihale edilerek üçüncü şahıslar tarafından işletilmektedir.

1.2.5- AİBÜ Yaşam Merkezi

5000 m² alan üzerine inşa edilecek olan merkezin, ön izinli irtifak hakkı (25 yıl) ihalesi 2015 yılında yapılmış olup, 03.12.2015 tarihinde yüklenici ile Üniversitemiz arasında sözleşme yapılmıştır.

1.2.6- Yemekhaneler

Üniversitemizde personel ve öğrencilerin faydalandığı 11 adet yemekhane vardır. Bu yemekhanelerden İlahiyat Fakültesi yemekhanesi 2015 yılında hizmet vermeye başlamıştır. Yemekhanelerin alan ve kapasite olarak ayrıntıları aşağıdaki tabloda verilmiştir.

	Alanı (m ²)	Kapasite (Kişi)
Merkez Yemekhane (Öğrenci -Personel)	2640	1014
Rektörlük (İdari-Akademik)	997	200
Bolu Meslek Y.O. (Şehir Kampusu)	740	219
Seben Meslek Yüksekokulu	50	100
Gerede Meslek Yüksekokulu	475	218
Mudurnu Süreyya Astarıcı Meslek Y.O.	490	160
Mengen Meslek Y.O.	46	32
Yeniçağa Yaşar Çelik Meslek Y.O.	305	100
Kemal Demir Fizik Ted. ve Reh.Y.O.	85	100
Diş Hekimliği Fakültesi	3722	800
İlahiyat Fakültesi	350	200

1.2.7- Sosyal Tesis

1993 yılında İzzet Baysal Vakfı tarafından yaptırılıp Üniversitemize armağan edilen Sosyal Tesis bakım ve onarımdan geçirilerek, yenilenmiş hali ile 01.03.2012 tarihinden beri hizmet vermektedir. Toplam 3.370 metrekare alan üzerine kurulu olan tesis, sosyal tesis özelliği yanında, Üniversitenin Meslek Yüksekokulları bünyesinde yer alan Turizm ve Otelcilik İşletmeciliği programı öğrencileri için de uygulama alanı özelliği taşımaktadır. Tesisin oda sayısı ve kişi sayısı olarak kapasitesi aşağıdaki tabloda ayrıntılı olarak verilmiştir.



	Oda Sayısı	Kapasite (Kişi)
Normal Oda	54	108
Suit Oda	3	6
Restaurant	1	150
Seminer Salonu	2	40
Toplantı Salonu	1	40

1.2.8- Öğrenci Yurtları

Üniversitemiz yönetimine bağlı Gölköy Kampusunda 4 bloktan oluşan 2 adet yurt binamız mevcuttur. Yurt binalarında kantin, okuma ve etüt salonları, TV izleme salonları, resim-müzik çalışma odaları, bilgisayar salonu ile kız öğrenci yurdunda ayrıca fitness spor salonu bulunmaktadır.

Ayrıca; Mengen’de 1 bina 1 bloktan oluşan kız öğrenci yurdu ve Seben’de 1 bina 2 bloktan oluşan kız-erkek öğrenci yurdu mevcuttur.

Yurtların kapasite olarak ayrıntısı aşağıdaki tabloda verilmiştir.



Oda Sayısı	Yatak Kapasitesi	Kapasite (Kişi)
1	1	1
8	2	16
56	3	168
15	4	60
2	5	10
180	6	1.080
1	7	7
Toplam		1.342

1.2.9- Lojmanlar

Akademik ve idari personel Üniversitemiz lojmanlarından sıra, hizmet ve görev tahsisli olarak faydalanmaktadır. Daha önceki raporlarımızda yer alan prefabrik lojmanlar yerine 2012 yılında TOKİ ile yapılan protokol kapsamında lojman inşaatına başlanılmış 2014 yılında tamamlanmıştır. Üniversitemiz lojman sayıları aşağıdaki tabloda gösterilmiştir.



Üniversite Lojman Sayıları	Toplam
Kampus Lojmanları	139
Kalıcı Konutlar Lojmanları	27
Zirai Donatım Lojmanları	8
17 Dairelik Kampus Lojmanı (Kardelen)	17
Toki Lojmanları	162
Toplam	353

1.2.10- Spor Tesisleri

1.2.10.1- Kapalı Spor Salonları



Üniversitemiz Beden Eğitimi ve Spor Yüksekokulu bünyesinde A Salonu, B Salonu ve C salonu ve 2014 yılında yapımı tamamlanan 2000 m² kapalı alana sahip çok amaçlı spor salonu olmak üzere 4 tane kapalı spor salonu mevcuttur.

A SALONU; Yüksekokul ders programlarında yer alan cimnastik, dans, step, Uzakdoğu sporları ve güreş dersleri için kullanılmaktadır. Salon yer minderi, paralel bar, atlama beygiri, denge aleti gibi temel jimnastik aletleri ile tefriş edilmiştir. Salonda bulunan mini bir fitness ünitesi bulunmaktadır. Bu kısımda bilek güreşi, fitness, antrenman bilgisi ve okutulan uzmanlık derslerinin dayanıklılık, kuvvet ve istasyon çalışmalarının bazı bölümleri yapılmaktadır.

B SALONU; Çok amaçlı salon olarak hizmet veren salonda basketbol, voleybol vb. spor branşlarının ders, antrenmanı ve müsabakaları yapılmaktadır.

C SALONU; Çok amaçlı salon olarak hizmet veren salonda Basketbol, voleybol hentbol, futsal, tenis badminton gibi spor branşlarının ders, antrenmanı ve müsabakaları yapılmaktadır. Mekanik donanıma sahip branda perde ile bölünerek aynı anda üç farklı ders yapılabilmektedir.

BESYO ÇOK AMAÇLI SPOR SALONU;

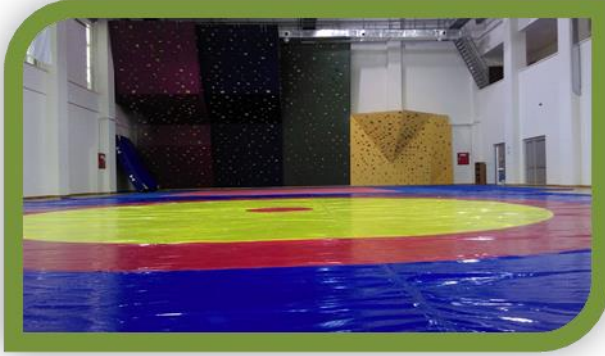

Çok amaçlı spor salonunda minder sporları (Güreş, Tekvando, Karete vb.) yapılmaktadır. Tırmanma duvarı mevcuttur.

Ayrıca Bolu Meslek Yüksekokulu (928 m² kapalı alan), Gerede Meslek Yüksekokulu (1100 m² kapalı alan), Mengen Meslek Yüksekokulu (1750 m² kapalı alan) bünyesinde 3 tane kapalı spor salonu ve Gököy Kampusunda yarı olimpik yüzme havuzu ve fitness salonu bulunmaktadır.

Spor salonlarının alan ve kapasitesi aşağıdaki tabloda gösterilmiştir.

Spor Salonları	Kapasitesi	Kullanım Alanı (m ²)
A Salonu(Jimnastik Salonu)Step-Aerobik	-	980
B Salonu(Voleybol-Basketbol Salonu)	272 koltuk	960
C Salonu(Çok amaçlı Salon)	408 koltuk	960
BESYO Çok Amaçlı Spor Salonu	-	1250
Bolu Meslek Yüksekokulu Spor Salonu	117 koltuk	650
Gerede Meslek Yüksekokulu Spor Salonu	277 koltuk	1100
Mengen Meslek Yüksekokulu Spor Salonu	244 koltuk	1320
Yarı Olimpik Yüzme Havuzu ve fitness salonu	417 koltuk	2523

1.2.10.2- Açık Spor Salonları



- ❖ *Beden Eğitimi ve Spor Yüksekokulu bünyesinde 12.539 m² alana sahip açık spor sahası vardır. Sahada Futbol, Çim Hokeyi, Atletizm vb. spor branşlarının ders, antrenmanı ve müsabakaları yapılmaktadır. Yüksekokulun özel yetenek sınavları seçmeleri de burada yapılmaktadır.*
- ❖ *Sosyal Aktivite Merkezi yanında 2 adet basketbol sahası (968 m²) bulunmaktadır. Sahanın zemini beton asfalt kaplama ve etrafı plastik kaplı tel çift ile çevrilidir.*
- ❖ *Erkek Yurdu yanında 2 adet basketbol sahası (1000 m²) vardır. Sahanın zemini asfalt beton kaplama ve etrafı plastik kaplı tel çift ile çevrilidir.*
- ❖ *Sağlık Araştırma ve Uygulama Merkezinin yanında 1 adet basketbol (432 m²) ve 1 adet tenis sahası (1406 m²) vardır.*
- ❖ *Bolu Meslek Yüksekokulunda 434 m² alana sahip ve Yeniçağa Yaşar Çelik Meslek Yüksekokulunda 390 m² alana sahip basketbol sahaları vardır.*
- ❖ *Gölköy kampusu lojmanları yanında 902 m² alana sahip basketbol sahası vardır.*

1.2.11- Toplantı – Konferans Salonları

İzzet Baysal Kültür Merkezinde 514 kişilik Mavi Salon ve 208 kişilik Pembe Salon, İzzet Baysal Tıp Fakültesi Morfoloji binasında 350 kişilik konferans salonu, Kongre Merkezinde 1140 kişilik Bordo Salon, 612 kişilik Yeşil Salon mevcuttur. Ayrıca diğer birimlerdeki toplantı, konferans ve seminer salonları aşağıda belirtilmiştir.

Birim	Toplantı Salonu	Konferans Salonu	Seminer Salonu	Kapasite Kişi
Eğitim Fakültesi	1			50
İktisadi ve İdari Bilimler Fakültesi	1		2	50
Mühendislik Mimarlık Fakültesi			1	90
Mühendislik Mimarlık Fakültesi (ek bina)		1		100
Fen Edebiyat Fakültesi	1		1	50
İlahiyat Fakültesi	3			20-20-40
Dış Hekimliği Fakültesi		1		200
Sağlık Yüksekokulu	1			50
Kemal Demir Fizik Ted. ve Reh.Y.O.	1		1	50
Bolu Meslek Yüksekokulu		1		300
Yeniçağa Yaşar Çelik Meslek Y.O.		1		150
Rektörlük	1			50
Bilgi İşlem Daire Başkanlığı	1			50
Kütüphane ve Dok. Daire Bşk.	1			50
Toplam	11	3	5	



Kongre Merkezi



İzzet Baysal Kültür Merkezi

1.2.12- Okul Öncesi Alanları



Anaokulu ve Kreş Sayısı: 1 Ad.
Toplam Alanı: 1500 m²

Bolu Bağışçılar Vakfı tarafından yaptırılarak Üniversitemize bağışlanmıştır. Anaokulu kısmı Milli Eğitim Bakanlığına bağlı olarak faaliyetlerini sürdürmekte olup, kreş kısmı ise Üniversitemiz Okul Öncesi Eğitimi Uygulama ve Araştırma Merkezi olarak 2012 yılında faaliyetlerine başlamıştır. 2015 yılında kreşe 3-18 ay grubunda 8 bebek, 18-36 ay grubunda 28 çocuk olmak üzere toplam 36 kayıt mevcuttur.

1.3- Hastane Alanları

26 Şubat 2010 tarihli Resmi Gazetede yayımlanan, 2010/103 sayılı Bakanlar Kurulu kararıyla kurulan ve 2013 yılında yeni hizmet binasına taşınan Diş Hekimliği Fakültesi 8 Anabilim Dalında (Ağız Diş ve Çene Cerrahisi, Ağız Diş ve Çene Radyolojisi, Endodonti, Ortodonti, Pedodonti, Periodontoloji, Protetik Diş Tedavisi, Restoratif Diş Tedavisi) hizmet vermektedir.



1.4- Makine-Teçhizat

253- Tesis-Makine ve Cihazlar Listesi

MAKİNE VE ALETLER GRUBU	2014 (Adet)	2015 (Adet)
Diğer Tesis ve Sistemler	-	1
Tarım ve Ormancılık Makine ve Aletleri	42	51
İnşaat Makine ve Aletleri	127	143
Atölye Makine ve Aletleri	1.228	1.331
İş Makineleri ve Aletleri	28	40
Güç elektroniği ve Basıncı Makine ile Al.	207	230
Posta Makineleri	2	2
Paketleme Makineleri	1	1
Etiketleme ve Numaralandırma	1	1
Matbaacılıkta Kullanılan Makine ve Al.	190	197

CİHAZLAR VE ALETLER GRUBU	2014 (Adet)	2015 (Adet)
Yıkama, Temizleme, Ütüleme Cihaz ve Araç.	363	373
Beslenme, Gıda ve Mutfak Cihaz ve Alet.	1.435	1.547
Kurtarma Amaçlı Cihaz ve Aletler	6	5
Ölçüm, Tartı, Çizim Cihazları ve Alet.	1.163	1.216
Tıbbi ve Biyolojik Amaçlı Kul. Cihaz ve Al.	9.832	9.697
Araştırma ve Üretim Amaçlı Cihaz ve Al.	2.315	2.491
Müzik Aletleri ve Aksesuarları	277	299
Spor Amaçlı Kul. Cihaz ve Aletler	48	48

255- Demirbaşlar Listesi

DÖŞEME VE MEFRUŞAT GRUBU	2014 (Adet)	2015 (Adet)
Döşeme Demirbaşları	7.856	8.901
Temsil ve Tören Demirbaşları	1.452	1.708
Koruyucu Giysi ve Malzemeler	34	54
Seyahat, Muhafaza ve Taşıma Amaçlı D.	150	133
Hastanede Kullanılan Demirbaşlar	2.412	2.404

BÜRO MAKİNELERİ GRUBU	2014 (Adet)	2015 (Adet)
Bilgisayar ve Sunucular	8.011	8.700
Bilgisayar Çevre Birimleri	1.773	1.941
Tekstir ve Çoğaltma Makineleri	129	146
Haberleşme Cihazları	3.303	3.691
Ses, Görüntü ve Sunum Cihazları	3.068	3.130
Aydınlatma Cihazları	103	111
Diğer Büro Mak. ve Aletleri	576	570

DİĞER DEMİRBAŞLAR GRUBU	2014 (Adet)	2015 (Adet)
Yemek Hazırlama Ekipmanı	1.501	1.531
Kütüphane Mobilyaları	259	259
Basılı Yayınlar	84.421	91.254
Görsel ve İşitsel Kaynaklar	386	386
Eğitim Mobilyaları ve Donanımları	9.939	10.620
Öğrenmeyi Kolaylaştırıcı Ekipmanlar	741	749
Doğa Sporlarında Kullanılan Demirbaşlar	512	426
Salon Sporlarında Kullanılan Demirbaşlar	820	1.032
Saha Sporlarında Kullanılan Demirbaşlar	203	169
Diğer Spor Amaçlı Kullanılan Demirbaşlar	80	81
Güvenlik ve Koruma Amaçlı Araçlar	0	0
Kontrol ve Güvenlik Sistemleri	679	760
Yangın Söndürme, Tedbir Cihaz ve Araç.	1.202	1.273
Duvarda Sergilenen Süs Eşyaları	599	589
Masa, Sehpa ve Zeminde Sergilenen Süs Eşyaları	60	90
Büro Malzemeleri	17	15
Seyyar Kulübe, Kabin, Büfe, Sandık ve Kafes	10	12
Seyyar Tanklar ve Tüpler	112	117
Sergileme ve Tanıtım Amaçlı Taşınır	34	41
Güzel Sanat Eserleri	13	13
Mühür ve Mühür Baskıları	2	2

MOBİLYA GRUBU	2014 (Adet)	2015 (Adet)
Büro Mobilyaları	42.684	43.854
Misafirhane,Konak.,Barın.Amaç.Mobilyalar	5.585	5.987
Kafeterya ve Yemekhane Mobilyaları	10.123	10.871
Bebek ve Çocuk Mobilyası ve Aksesuarları	3	4
Seminer ve Sunum Amaçlı Ürünler	964	1.055

1.5- Taşıtlar



Üniversitemiz araçlarını gösterir tablo aşağıdadır. 2015 yılında 31 yolcu kapasiteli Otobüs, 18 yolcu kapasiteli Midibüs ve Elektrikli Araba alınmıştır.

Taşıtın Cinsi	Diferansiyeli	Göreve Tahsis Edilmiş, Kuruma Ait Taşıtlar
Binek Otomobil (237 sayılı Taşıt Kanununa ekli (1) sayılı cetvelde yer alan Makam Aracı)	4x2	1
Binek Otomobil (5 Kişilik)	4x2	2
Binek Otomobil (8+1 kişilik)	4x2	1
Minibüs (Sürücü dahil en fazla 15 kişilik)	4x2	2
Pick-up (Kamyonet, şoför dahil 3 veya 6 kişilik)	4x4	1
Midibüs (Sürücü dahil en fazla 26 kişilik)	4x2	2
Otobüs (Sürücü dahil en az 27 kişilik)	4x2	2
Otobüs (Sürücü dahil en az 41 kişilik)	4 Zamanlı Dizel	3
İtfaiye Arabası	4x2	1
Traktör ve Yol Süpürme Aracı	4x4	1
İş Makinesi	4x4	1
Kar Kürüme- İş Makinesi	4x4	1
Kamyon	4x2	1
Kiralık Araç (Binek Otomobil)	4x2	3
TOPLAM		22

2-Örgüt Yapısı

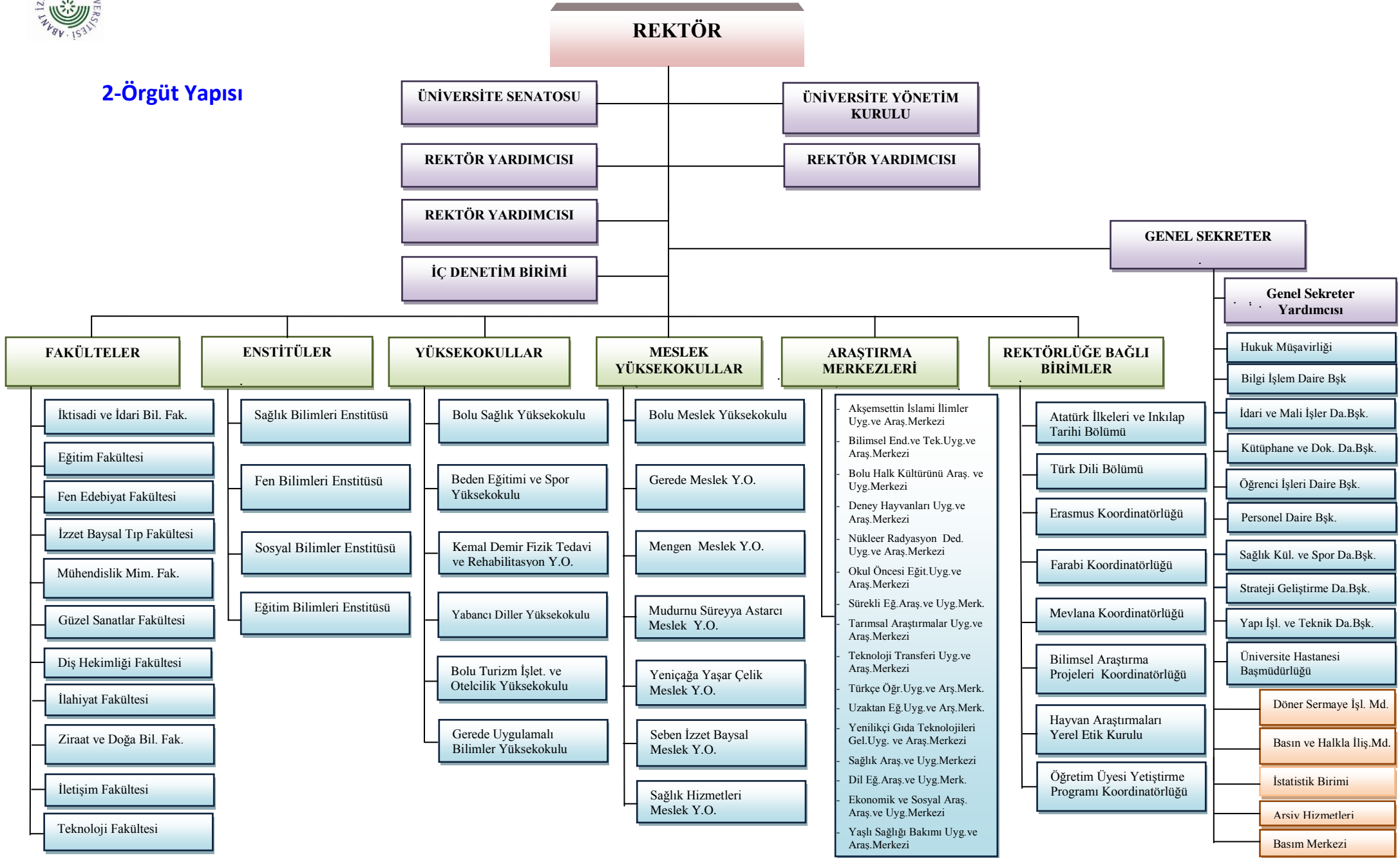

3- Bilgi ve Teknolojik Kaynaklar



Üniversitemizin toplam internet çıkış hızı 350 Mbps'dir. Bu bağlantı Türk Telekom aracılığı ile Metro Ethernet teknolojisi kullanılarak ULAKBİM tarafından sağlanmaktadır. Bu bağlantının büyük bir bölümü Gököy Yerleşkesi tarafından kullanılmaktadır. Bunun yanında Bolu MYO 15 Mbps'lik, Seben MYO 10 Mbps'lik Metro Ethernet bağlantılarıyla Gököy Yerleşkesindeki merkezimize bağlıdır. Aynı şekilde Gerede MYO, Mudurnu MYO, Mengen MYO, Yeniçağa MYO 5 Mbps'lik Metro

ethernet hatlarla Gököy Yerleşkesi üzerinden toplam internet çıkışını paylaşmaktadırlar.

	Gököy Kampüsü	Dış Kampüsler
Metro Sonlandırma	Cisco 4800E	Cisco 2620, Cisco 2500, Cisco 3560, Cisco 3750
Backbone Switch	2x Cisco 4500X	
Kablosuz internet (Access Point)	245 Adet 2332 Juniper A.P. 148 Adet Aruba AP-215 A.P.	
Managable Switch	65 Adet Switch	
Sunucu	16 Adet HP Blade Sunucu	

Dış Kampüslerin Bağlantıları İçin Kullanılan Cihazlar:

Kampüs	Switch
Bolu MYO	Cisco 3750
Gerede MYO	Cisco 3560
Mudurnu MYO	Cisco 3560
Mengen MYO	Cisco 3560
Yeniçağa MYO	Cisco 3560
Seben MYO	Cisco 3560

Gölköy Kampusu Ağ Altyapısı

Üniversitemiz Gölköy Kampusu internet ağı, fakülte ve hizmet binalarında oluşturulmuş alt ağlar ve üniversite personeline ve öğrencilere hizmet vermekte olan sunuculardan oluşur. Ayrıca üniversite personeline tahsis edilmiş yerleşke içindeki lojmanlara da internet ağı götürülmüştür. Ağ altyapısı olmayan sınırlı sayıdaki yerlerde de çevirmeli ağ ile internet hizmeti verilmektedir. Kampus ağı omurgası fiber optik bağlantılar ile yerleşke içindeki on noktadan sağlanmıştır. Her binada kurulu olan sistem odalarından merkezi şekilde internet hizmeti dağıtılmaktadır. Kampus ağından tüm üniversite personeli faydalanabilmektedir. Ayrıca fakülte binalarında oluşturulmuş öğrenci laboratuvarlarında öğrencilerimize internet hizmeti sağlanmaktadır.

Üniversitemizin dış yerleşkeler ile beraber tüm bağlantıları metro Ethernet teknolojisi kullanılarak Telekom altyapısı üzerinden sağlanmaktadır. Gölköy Yerleşke omurgasında tüm internet çıkışları Intel Security Firewall ve HP tipping point IPS üzerinden yapılmaktadır. Tüm binaların fiber bağlantıları omurga anahtar üzerinden yapılmaktadır. Ayrıca tüm binaların sistem odalarında cascade çalışan akıllı switchler bulunmaktadır. Öğrenci laboratuvarlarındaki internet bağlantıları fiber portlu switchler ile yapılmaktadır.

Ayrıca network altyapısı üzerinden IP Telephony uygulaması yapılmaktadır. 2005 yılında hizmete giren sistem sayesinde dijital ortamda yüksek ses kalitesiyle telefon hizmeti verilmektedir.

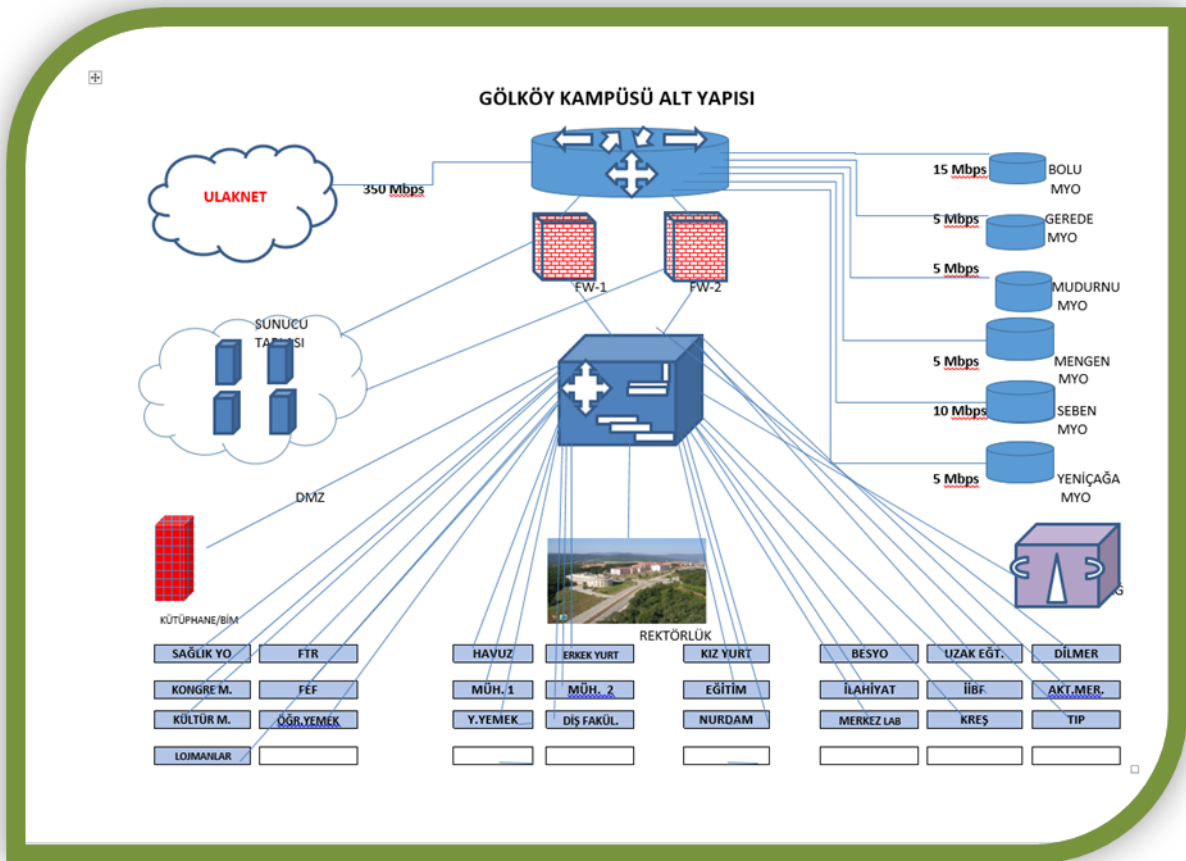

3.1- Yazılımlar

Üniversitemizin web sayfası (www.ibu.edu.tr) bilişim faaliyetlerinin ana kaynağıdır.

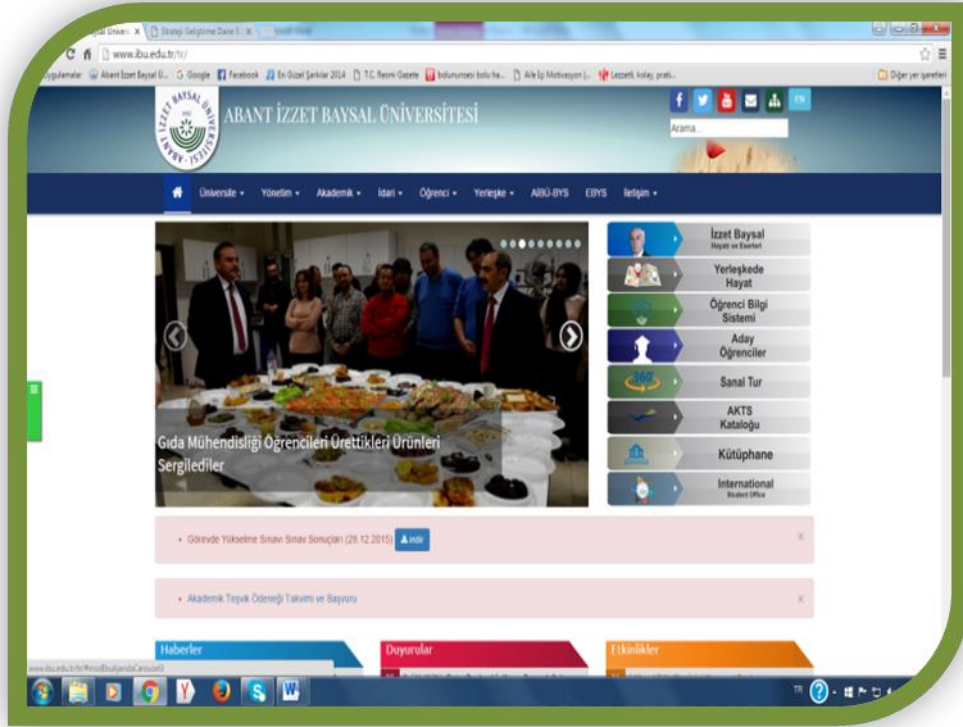

Bu sitede;

- Abant İzzet Baysal Üniversitesinin genel tanıtımı,
- Yönetim ve Akademik-İdari Birimlerimiz,
- Yönetim Kurulu ve Senato bilgileri,
- Üniversite haberleri, duyurular ve yapılacak etkinlikler,
- Üniversitemiz Bilgi Yönetim Sistemleri,
- Abant İzzet Baysal Üniversitesi Elektronik Belge Yönetim Sistemi,
- Faydalı bilgiler (telefon rehberi, yemek listesi, iletişim bilgileri, başvurular vb.) mevcuttur.

Yine e-devlet kapsamında diğer kamu kurum ve kuruluşları tarafından sağlanan sistemlerden de faydalanılmaktadır.

- Maliye Bakanlığı Muhasebat Genel Müdürlüğüne geliştirilen, muhasebe kayıt ve işlemlerinin yapıldığı web tabanlı Saymanlık Otomasyon Sistemi,
- Üniversite bütçesinin ödenek teklif aşamasından harcama aşamasına kadar olan sürecin elektronik ortamda gerçekleştirilmesini sağlamak amacıyla Maliye Bakanlığınca geliştirilen e-bütçe sistemi,
- Mali işlemlerin harcama birimleri ve muhasebe birimi aşamalarını tek bir otomasyon sistemi içinde bütünleştirmek, harcama birimleri ile muhasebe birimleri arasında elektronik iletişim ortamı sağlamak amacıyla Maliye Bakanlığı Muhasebat Genel Müdürlüğü tarafından geliştirilen Kamu Harcama ve Muhasebe Bilişim Sistemi,



- ✚ *Kamu Harcama ve Muhasebe Bilişim Sistemi (KBS) üzerinde oluşturulan Harcama Yönetim Sistemi (HYS)*
- ✚ *Kamu Harcama ve Muhasebe Bilişim Sistemi (KBS) üzerinde oluşturulan Taşınır Kayıt ve Yönetim Sistemi (TKYS)*
- ✚ *Maliye Bakanlığı Muhasebat Genel Müdürlüğü tarafından geliştirilen Kamu Elektronik Bordro Sistemi,*
- ✚ *Tübitak tarafından üniversitelere aktarımı yapılan projelerle ilgili olarak, mali verilerin tutulduğu, bütçe ve muhasebe işlemlerinin yapıldığı, mali raporların alındığı Tübitak Transfer Takip Sistemi,*
- ✚ *Resmi Gazetenin internet ortamında yayınlandığı Resmi Gazete Bilgi Sistemi,*
- ✚ *Yükseköğretim Ortak Veritabanı (YÖKSİS),*
- ✚ *Kanun, kanun hükmünde kararname, tüzük, yönetmelik ve tebliğlerin güncel metinlerinin bulunduğu Başbakanlık Mevzuat Bilgi Sistemi,*
- ✚ *Hakediş evraklarının ödeme öncesinde SGK borcu sorgulaması için E-SGK sistemi.*
- ✚ *Devlet hizmetlerinin vatandaşa en kolay ve en etkin yoldan, kaliteli, hızlı, kesintisiz ve güvenli bir şekilde ulaştırılmasını sağlamak amacıyla kurulan E-Devlet Sistemi,*
- ✚ *Sosyal Güvenlik Kurumu Hizmet Takip Programı (HİTAP)*
- ✚ *Elektronik Belge Yönetim Sistemi (EBYS)*



Ayrıca; Üniversitenin ihtiyacı olan özel yazılımlar da piyasadan satınalma yöntemiyle temin edilip hizmette kullanılmaktadır. Bunlardan bazıları;

- ✚ *Yapı İşleri ve Teknik Daire Başkanlığı tarafından kullanılan Allplan ve Cinema 4D yazılımları*
- ✚ *Hukuk Müşavirliğinin kullandığı Dava Takip Programı, İcra Takip Programı (İcrapro) ile Mevzuat ve İçtihat Programı*
- ✚ *Öğrenci İşleri Daire Başkanlığı tarafından kullanılan Öğrenci Ders Kayıtları ve Bilgileri Otomasyon Programı(Üni-Pa)*
- ✚ *Personel Daire Başkanlığı tarafından kullanılan Personel Otomasyon Programı*
- ✚ *İhale ofisi tarafından kullanılmakta olan İhale Yönetimi ve Otomasyon Sistemi Programı*
- ✚ *Kütüphane ve Dokümantasyon Daire Başkanlığı tarafından kullanılan YORDAM Kütüphane Otomasyon Sistemi Yazılımı*
- ✚ *Sağlık Araştırma ve Uygulama Merkezinde kullanılan Seprosoft Marka Hastane Bilgi Yönetim Sistemi, Sisoft marka PACS Görüntüleme Programı, ayniyat bölümünde AyniPro marka ayniyat programı, eczane bölümünde RexPharma programı*
- ✚ *Gerede Meslek Yüksekokulunda kullanılan Ayakkabı Tasarım ve Üretimi Programı (Romans Cad, Lisanslı)*
- ✚ *Gerede Meslek Yüksekokulu Muhasebe ve Vergi Uyg. İle İşletme Yönetimi Programları için (LKS ve ETA 7, Demo)*
- ✚ *Yeniçağa Yaşar Çelik Meslek Yüksekokulu Lojistik ve Dış Ticaret Bölümü öğrencilerinin kullandığı özel yazılımlar*
- ✚ *Dış Hekimliği Fakültesinde kullanılan HBYS Otomasyon Sistemi*
- ✚ *İdari ve Mali İşler Daire Başkanlığınca kullanılan Araç Takip Programı*
- ✚ *Sağlık Kültür ve Spor Daire Başkanlığınca kullanılan Yurt Kartı ve Akıllı Kart Otomasyonu*

✚ Ayrıca Bilgi İşlem Daire Başkanlığınca kullanılan yazılımlar aşağıdaki tabloda gösterilmiştir.

Gruplar	Kullanılan Araçlar
Web Grubu	<ul style="list-style-type: none"> ◆ Wamp Server ◆ Joomla CMS ◆ Ftp Programları
Yazılım Grubu	<ul style="list-style-type: none"> ◆ Programlama / Scripting Dilleri : (Java (JEE), PHP, .NET Teknolojileri, Javascript, HTML, CSS, SQL,) ◆ Veritabanı Yönetim Sistemi, : MySQL, NO-SQL, LDAP, OpenLDAP) ◆ Uygulama Sunucuları : (Apache Tomcat (Geliştirme aşamasında), Oracle Glassfish (Production için), Raporlama Araçları, iText, JExcel, Apache POI, Docx4J) ◆ Test Kütüphaneleri (JUnit, EasyMock) ◆ Versiyon Kontrol sistemleri ◆ Yazılım Yük Testi Araçları
Network Grubu	<ul style="list-style-type: none"> ◆ MileStone IP Kamera Yönetim Yazılımı ◆ VmWare Sanallaştırma Yazılımı ◆ Surgate Anti-Spam ◆ McAfee Antivirus Programı ◆ Win 2008 Server ◆ Win 2012 Server ◆ Manage Engine Ağ İzleme Yazılımı ◆ Ring Master Erişim Noktası Yönetim Yazılımı
Sunucu Grubu	<ul style="list-style-type: none"> ◆ Arıza Takip Programı ◆ Üniversite Telefon Rehberi ◆ Lisanslı Microsoft Office 2013 ◆ Zimbra Öğrenci Mail Sistemi ◆ Proxy Sunucu Yazılımları ◆ Ayniyat Programı ◆ Zimbra Personel Mail Hizmetleri ◆ Logsign 5651 log izleme ◆ Yemekhane Akıllı Kart Sunucusu ◆ Yurt Otomasyon Sunucusu ◆ BAP Proje Sunucusu ◆ Personel Otomasyon Sunucusu ◆ Elektronik Belge Yönetim Sistemi Sunucuları ◆ Uzaktan Eğitim Sunucuları ◆ Antivirus Sunucusu ◆ Kütüphane Açık Erişim Sunucusu ◆ EDUROAM Kablosuz Ağ Kimlik Doğrulama Sunucusu ◆ Yazılım- Sürüm Takip Sistemi Sunucusu ◆ WEB Sunucuları ◆ Öğrenci İşleri Otomasyon Sunucuları

3.2- Diğer Teknolojik Kaynaklar

CİNSİ	2014	2015
Bilgisayarlar ve Sunucular	8.011	8.700
Bilgisayar Çevre Birimleri	1.773	1.941
Tekser ve Çoğaltma Makineleri	129	146
Haberleşme Cihazları	3.303	3.691
Ses, Görüntü ve Sunum Cihazları	3.068	3.130

3.3- Kütüphane Kaynakları



Abant İzzet Baysal Üniversitesi Merkez Kütüphane koleksiyonu; 76.291 adet basılı, 269.187 e-kitap, 20.000'in üzerinde e-derginin yanı sıra 9.999 adet ciltli süreli yayın, 129 adet aboneliği devam eden süreli yayın, 1.996 adet yüksek lisans-doktora tezi ve 5 adet ulusal gazeteden oluşmaktadır.

Derme

KAYNAK ADI	2014	2015
Basılı Kitap	69.685	76.291
E-Kitap	387.064	269.187
Tez	1.816	1.996
Ciltli Dergi	9.448	9.999
Abone Olunan Basılı Süreli Yayın	98	122
Aboneliği Devam Eden Dergi (Basılı)	122	129
Bağış Yoluyla Sağlanan Süreli Yayın	176	176
E-Dergi	19.662	20.000
Veri tabanı	50	40
CD-ROM ve DVD	386	386
Atlas	19	19
Nota	215	215
Video Kaset	1	1
Sesli Kitap	283	283
Sesli Dergi	1	1

Elektronik Kaynaklar

Abant İzzet Baysal Üniversitesi Merkez Kütüphanesi Elektronik Kaynaklar Koleksiyonu 2015 yılı sonu itibariyle aşağıdaki 156.697.801 adet içerikten oluşmaktadır.

İÇERİK TÜRÜ	ADET
Sürelili Yayın Makalesi	74.710.218
Gazete Makalesi	43.594.815
Kitap İncelemesi	11.556.440
Dergi Makalesi	14.043.454
Tez	3.969.757
Ticari Yayın Makalesi	3.793.413
Konferans Sunumu	1.117.748
Kitap Bölümü	991.586
e-Kitap	300.569
Referans	342.716
Bülten	895.330
Görüntü	229.836
Resim	99.129
Rapor	236.000
Fotoğraf	64.838
Veri Kümesi	47.156
Web Kaynağı	36.890
e-Sürelili Yayın	1.491
Bildiri	26.256
Resmi Belge	4.614
Standart	514
Çizim	2.346
Video Kaydı	218
Arşiv Malzemesi	524
Tiyatro Oyunu	23
Sunu	136
Gazete	32

Veri Tabanları

Abant İzzet Baysal Üniversitesi Merkez Kütüphanesi aşağıdaki 27 adet veritabanına satın alma yoluyla abone olmuştur. Bunların dışında 14 adet veritabanı (Academic Search Complete, Applied Science & Business Periodicals Retrospective Index, BMJ Online Journals, Business Source Complete, CAB, DynaMed, IEEE, iThenticate, OVID-LWW, ScienceDirect, Scopus, Taylor & Francis, Web of Science, Springer Link) Tübitak Ulakbim Ekual aracılığıyla sağlanmıştır.

SIRA NO	VERİTABANI ADI
1	ACS (American Chemical Society)
2	AMED (Alternative Medicine)
3	Bridgeman Education
4	CINAHL Plus
5	Clinical Key
6	Ebrary
7	Emerald
8	End Note
9	Hiperlink
10	IOP (Institute of Physics)
11	İktisat İşletme Finans Dergisi
12	JSTOR
13	MahtSciNet
14	Medline with Fulltext
15	OCLC
16	Oxford Journals Online
17	PsycArticles
18	SAGE
19	SAGE Backfile
20	Science Online
21	SportDiscuss
22	SUMMON+360 Link
23	The Cochrane Library
24	Türkiye Atıf Dizini
25	UptoDate
26	Wiley Online Library
27	Zoological Records

4- İnsan Kaynakları

4.1- Akademik Personel

2012-2015 Yılları Akademik Personelin Dolu-Boş Kadro Durumu

Ünvan	2012			2013			2014			2015		
	Dolu	Boş	Toplam	Dolu	Boş	Toplam	Dolu	Boş	Toplam	Dolu	Boş	Toplam
Profesör	86	29	115	90	42	132	106	36	142	118	50	168
Doçent	93	44	137	114	70	184	115	79	194	132	82	214
Yrd. Doçent	350	37	387	397	104	501	388	123	511	377	135	512
Öğretim Görevlisi	130	55	185	146	37	183	152	36	188	160	22	182
Okutman	58	44	102	64	35	99	67	23	90	67	40	107
Çevirici	1	1	2	1	2	3	1	2	3	1	2	3
Eğitim-Öğr. Planlamacısı	-	2	2	-	2	2	-	2	2	-	1	1
Araştırma Görevlisi	285	102	387	327	105	432	364	90	454	388	119	507
Uzman	31	21	52	40	10	50	45	27	72	48	25	73
Toplam	1034	335	1369	1179	407	1586	1238	418	1656	1291	476	1767

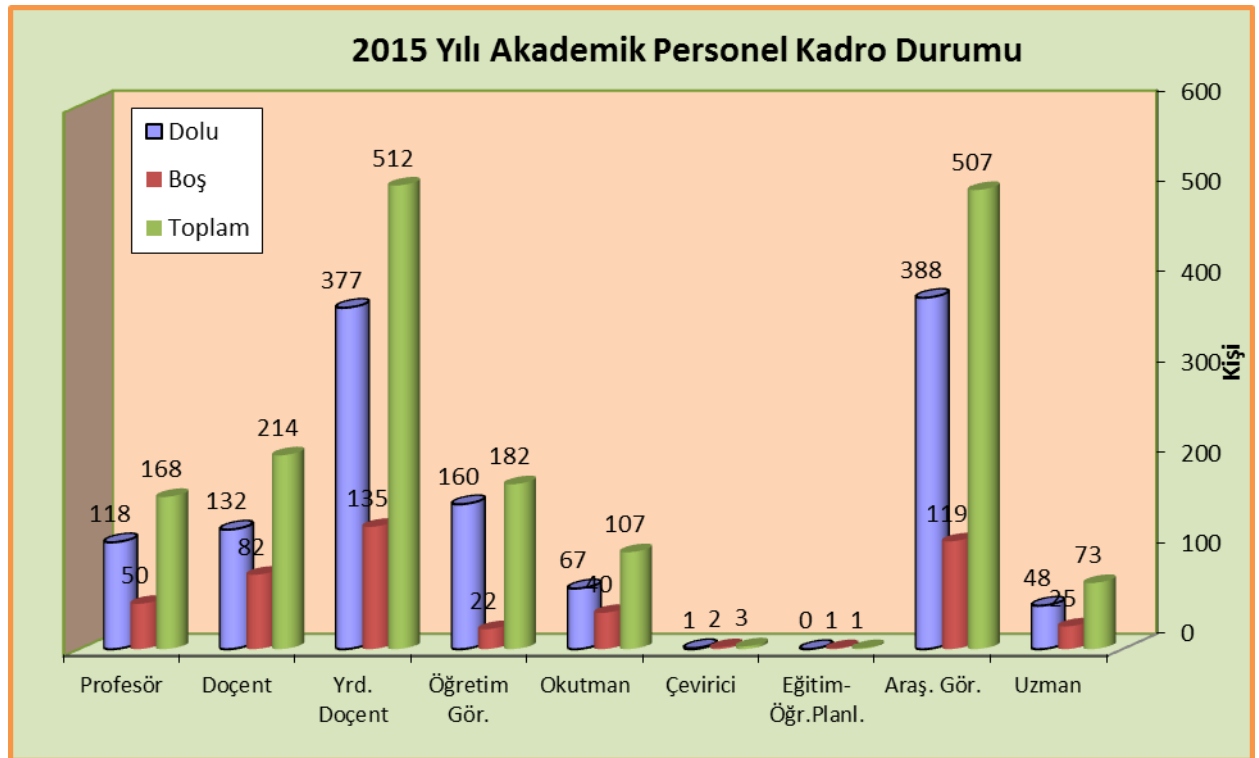

Akademik ve İdari Kadroların Yıllara Göre Dağılımı

Yıllar	Akademik Personel Sayısı	İdari Personel Sayısı	Toplam Personel Sayısı
1994	306	301	607
1995	335	342	677
1996	387	404	791
1997	448	490	938
1998	516	522	1038
1999	527	517	1044
2000	653	569	1222
2001	679	555	1234
2002	797	672	1469
2003	894	679	1573
2004	962	814	1776
2005	1020	817	1837
2006	751	491	1242
2007	771	420	1191
2008	835	500	1335
2009	891	534	1425
2010	909	572	1481
2011	966	681	1647
2012	1034	727	1761
2013	1179	792	1971
2014	1238	784	2022
2015	1291	809	2100

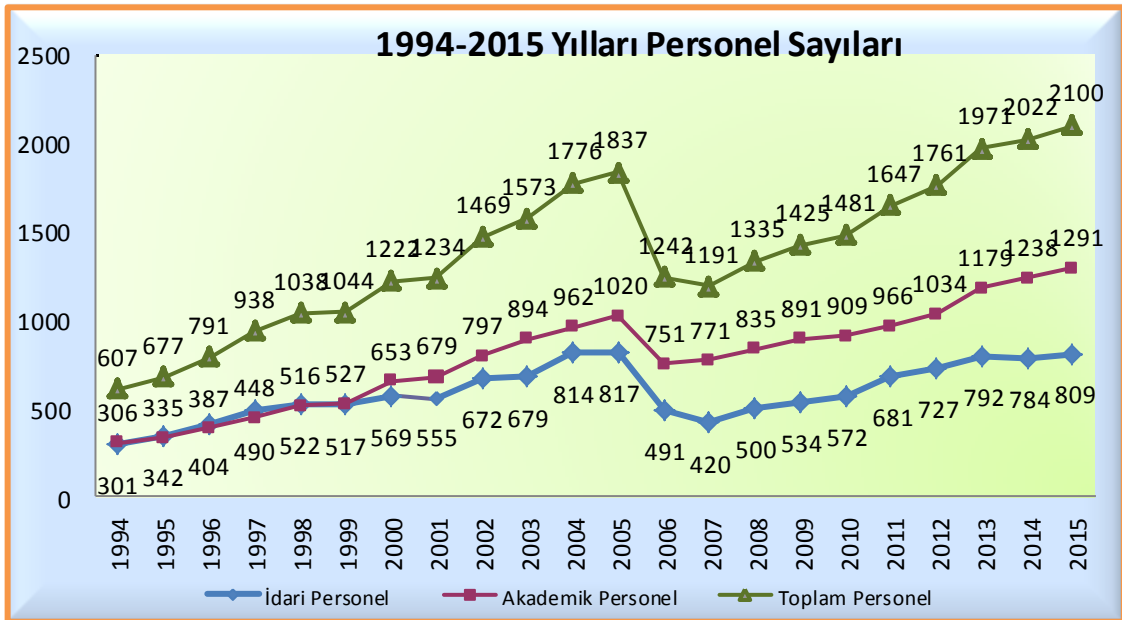

Not: 2006 yılındaki düşüşün nedeni 01.03.2006 tarih ve 5467 sayılı yasa ile Düzce Üniversitesinin Üniversitemizden ayrılmasıdır.

Akademik Personelin Üniversitemiz Birimlerine Göre Dağılımı

BİRİMLER	Profesör	Doçent	Yrd.Doç.	Öğr. Gör.	Okutman	Arş.Gör.	Uzman	Çevirici	E.Ö.P.	TOPLAM
Eğitim Fakültesi	13	27	68	27		28	1			164
Fen-Edebiyat Fakültesi	37	27	44	4		33	3			148
İktisadi ve İdari Bilimler Fakültesi	16	15	38	2		22	1			94
Tıp Fakültesi	37	28	62	1		158	5			291
Mühendislik Mimarlık Fakültesi	6	15	24	1		46	4			96
Güzel Sanatlar Fakültesi	1		12	2		7				22
Diş Hekimliği Fakültesi	1	3	17			25	1			47
İlahiyat Fakültesi			29	5		11				45
İletişim Fakültesi		1	5			5				11
Ziraat ve Doğa Bilimleri Fakültesi	5	6	21			6				38
Beden Eğitimi ve Spor Y.O.	1	5	15	1		5	1			28
Kemal Demir Fizik Tedavi ve Reh. Y.O.		1	6	4		5				16
Bolu Sağlık Y.O.		2	8	7		11				28
Bolu Turizm İşletmeciliği ve Otelcilik			3	1	1	5				10
Yabancı Diller Yüksekokulu			2	1	1	2				6
Gerede Uygulamalı Bilimler Y.O.		2	4			4				10
Bolu Meslek Y.O.	1		13	42		1	3			60
Gerede Meslek Y.O.			4	26	1					31
Mudurnu Süreyya Astarıcı Meslek Y.O.			2	18	3					23
Mengen Meslek Y.O.				6	1					7
Yeniçağa Yaşar Çelik Meslek Y.O.				12	2		2			16
Fen Bilimleri Enstitüsü										
Sağlık Bilimleri Enstitüsü						2				2
Sosyal Bilimler Enstitüsü						9				9
Eğitim Bilimleri Enstitüsü						3				3
Rektörlük					58		27	1		86
TOPLAM	118	132	377	160	67	388	48	1		1291

4.2- Yabancı Uyruklu Akademik Personel

2015 yılında 2547 Sayılı Kanunun 34. maddesi uyarınca Üniversitemizde yabancı uyruklu öğretim elemanı olarak toplam 16 kişi çalışmış olup; 13 kişinin sözleşmesi uzatılmış, 3 kişinin ise görevi sona ermiştir.

4.3- Başka Üniversitelerden Kurumumuzda Görevlendirilen Akademik Personel

2015 yılında 2547 Sayılı Kanunun 40. maddesi (b) bendi gereği kadrosu kurumumuzda olup, başka üniversitelerde görevlendirilen öğretim üyesi sayısı 4'tür. Başka Üniversitelerden kurumumuzda görevlendirilen 1 akademik personel bulunmaktadır.

4.4- Akademik Personelin Yaş İtibariyle Dağılımı

Akademik Personelin Yaş İtibariyle Dağılımı

Yaş Durumu	2012		2013		2014		2015	
	Kişi sayısı	%	Kişi sayısı	%	Kişi sayısı	%	Kişi sayısı	%
21-25 yaş	51	4,9	90	7,6	92	7,4	66	5,1
26-30 yaş	183	17,7	217	18,4	266	21,5	285	22,1
31-35 yaş	245	23,7	262	22,2	235	18,9	241	18,7
36-40 yaş	188	18,2	400	33,9	230	18,6	233	18,0
41-50 yaş	262	25,3	90	7,6	293	23,7	331	25,6
51- üzeri	105	10,2	120	10,2	122	9,9	135	10,5
Toplam	1034		1179		1238		1291	



4.5- İdari Personel

2012-2015 Yılları İdari Personelin Dolu-Boş Kadro Durumu

Hizmet Sınıfı	2012			2013			2014			2015		
	Dolu	Boş	Toplam	Dolu	Boş	Toplam	Dolu	Boş	Toplam	Dolu	Boş	Toplam
Genel İdari Hizm.	383	178	561	409	187	596	408	172	580	430	161	591
Sağlık Hizmetleri	204	79	283	229	97	326	222	117	339	215	121	336
Teknik Hizmetler	88	23	111	99	39	138	100	48	148	110	42	152
Eğ.ve Öğr.Hizm.	2	-	2	2	-	2	2	1	3	2	1	3
Avukatlık Hizm.	2	2	4	3	1	4	3	1	4	3	1	4
Din Hizmetleri	1	-	1	1	-	1	1	-	1	1	-	1
Yardımcı Hizm.	47	38	85	49	20	69	48	13	61	48	12	60
Toplam	727	320	1047	792	344	1136	784	352	1136	809	338	1147

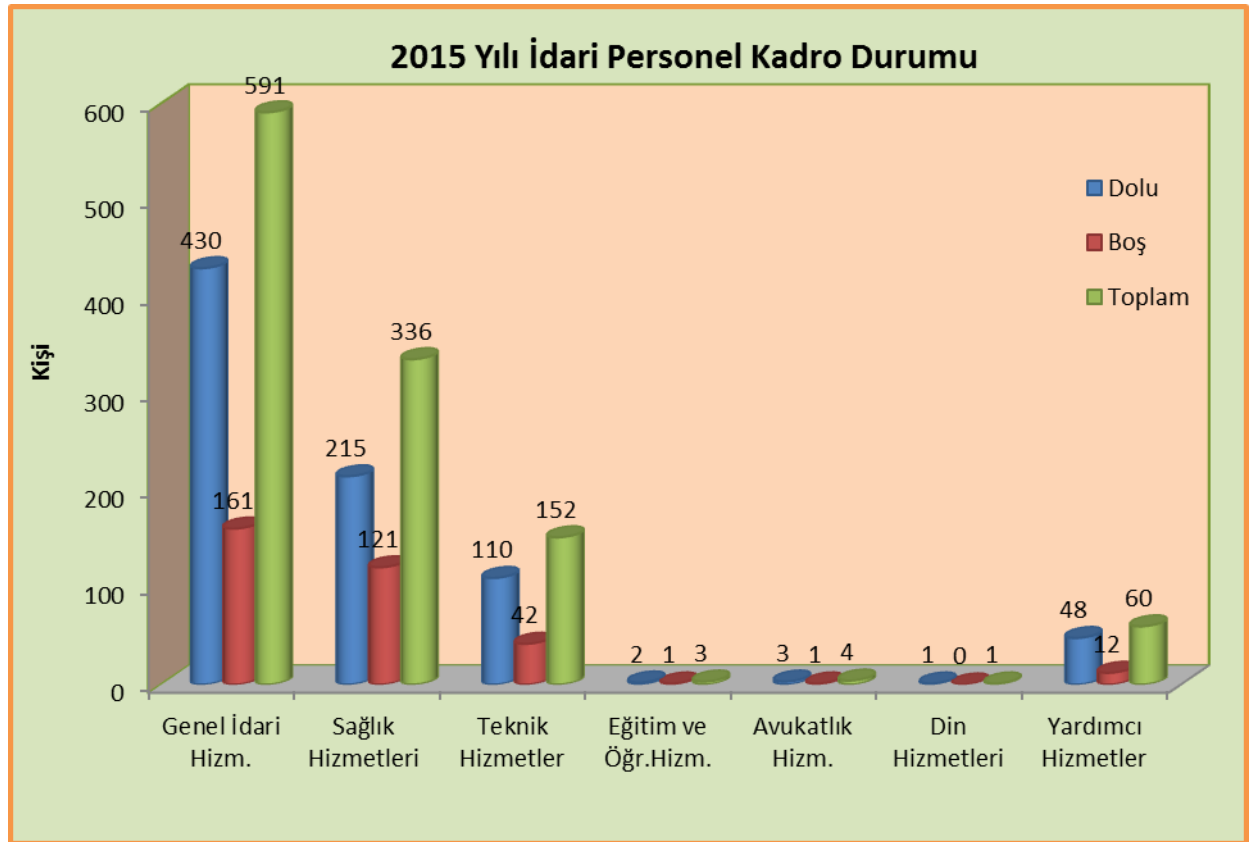

İdari Personelin Üniversitemiz Birimlerine Göre Dağılımı

BİRİMLER	GİHS	SHS	THS	Av. HS	EÖ. HS	DHS	YHS	Toplam
Eğitim Fakültesi	14						1	15
Fen-Edebiyat Fakültesi	13		4					17
İktisadi ve İdari Bilimler Fakültesi	14						3	17
Mühendislik Mimarlık Fakültesi	11		3				1	15
Güzel Sanatlar Fakültesi	6		1					7
İlahiyat Fakültesi	8							8
Diş Hekimliği Fakültesi	12	9	2					23
İzzet Baysal Tıp Fakültesi	11	1	1					13
Ziraat ve Doğa Bilimleri Fakültesi	5						1	6
İletişim Fakültesi	3							3
Beden Eğ. ve Spor Yüksekokulu	11		5				1	17
Bolu Sağlık Yüksekokulu	6						1	7
K.D. Fizik Ted. ve Reh. Y.O.	5		1				2	8
Bolu Turizm İşl.ve Otel.Y.O.	3							3
Yabancı Diller Yüksekokulu	6		1				1	8
Gerede Uygulamalı Bilimler Y.O.	5							5
Bolu Meslek Yüksekokulu	13		4				4	21
Gerede Meslek Yüksekokulu	10		3					13
Mudurnu Süreyya Astarıcı MYO.	6						1	7
Mengen Meslek Yüksekokulu	4							4
Yeniçağa Yaşar Çelik MYO.	4							4
Sağlık Hizmetleri Meslek Y.O.	2							2
Seben İzzet Baysal Meslek Y.O.	3							3
Sosyal Bilimler Enstitüsü	4							4
Fen Bilimleri Enstitüsü	5							5
Sağlık Bilimleri Enstitüsü	4							4
Eğitim Bilimleri Enstitüsü	2							2
Rektörlük	205	15	68	3	2		15	308
Döner Sermaye İşl. Müdürlüğü	11							11
Sağlık Bak.Bolu Kamu Hast.Birliği	24	190	17			1	17	249
Toplam	430	215	110	3	2	1	48	809

4.6- İdari Personelin Eğitim Durumu

2012-2015 Yılları İdari Personelin Eğitim Durumu

Eğitim Durumu	2012		2013		2014		2015	
	Kişi sayısı	%	Kişi sayısı	%	Kişi sayısı	%	Kişi sayısı	%
İlköğretim	42	6,6	41	5,2	36	4,6	37	4,6
Lise	115	16,6	138	17,4	124	15,8	119	14,7
Ön Lisans	168	22,1	168	21,2	165	21,0	166	20,5
Lisans	376	51,3	404	51,0	416	53,1	437	54,0
Yüksek Lisans ve Doktora	26	3,4	41	5,2	43	5,5	50	6,2
Toplam	727		792		784		809	



4.7- İdari Personelin Hizmet Süreleri

2012-2015 Yılları İdari Personelin Hizmet Süreleri

Hizmet Süreleri	2012		2013		2014		2015	
	Kişi sayısı	%	Kişi sayısı	%	Kişi sayısı	%	Kişi sayısı	%
0 - 3 yıl	168	23,1	216	27,3	182	23,2	178	22,0
4 - 6 yıl	103	10,8	107	13,5	106	13,5	120	14,8
7 - 10 yıl	88	11,4	73	9,2	89	11,4	96	11,9
11 - 15 yıl	95	12,2	100	12,6	100	12,8	101	12,5
16 - 20 yıl	168	23,1	145	18,3	138	17,6	134	16,6
21 - üzeri	105	14,1	151	19,1	169	21,6	180	22,2
Toplam	727		792		784		809	

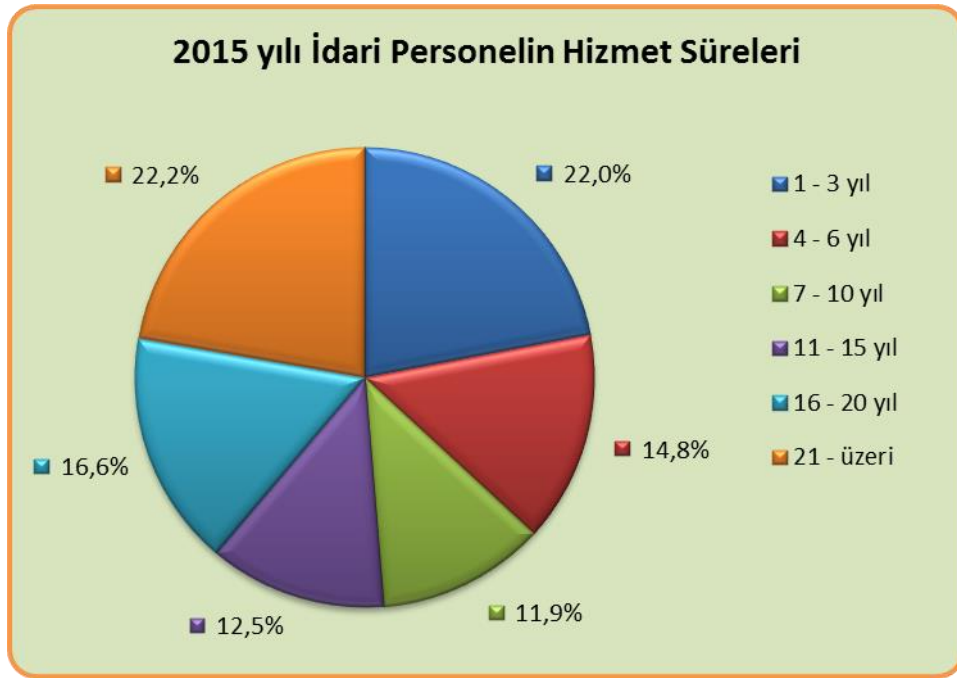

4.8- Sözleşmeli Personel, Geçici Personel, Sürekli ve Geçici İşçi

2015 Yılı Kadro Durumuna Göre			
	Dolu	Boş	Toplam
Sözleşmeli Personel (4/B)	48	3	51
Sürekli İşçiler	4	-	4
Geçici İşçiler	3	-	3
Geçici Personel (4/C)	0	0	0

5- Sunulan Hizmetler

5.1- Eğitim Hizmetleri

5.1.1- Öğrenci Sayıları

Birim Adı	2012 - 2013		2013 - 2014		2014 - 2015	
	Öğrenci Sayısı	Mezun Sayısı	Öğrenci Sayısı	Mezun Sayısı	Öğrenci Sayısı	Mezun Sayısı
Fakülteler	13.918	2.540	14.570	2.587	14.758	2.847
Yüksekokullar	1.412	170	1.309	202	2.136	195
Enstitüler	1.697	133	2.113	152	2.559	177
Meslek Yüksekokulları	7.060	1.117	7.947	1.189	8.786	1.273
Toplam	24.087	3.960	25.939	4.130	28.239	4.492

5.1.2- Öğrenci Kontenjanları

2014/2015 Eğitim-Öğretim Yılı Öğrenci Kontenjanları ve Doluluk Oranı				
Birim Adı	ÖSS Kontenjanı	ÖSS sonucu Yerleşen	Boş Kalan	Doluluk Oranı
Fakülteler	3.077	2.988	89	% 97,11
Yüksekokullar	505	497	8	% 98,42
Meslek Yüksekokulları	2.376	2.141	234	% 90,59
Toplam	5.958	5.627	331	% 94,44

5.1.3- Abant İzzet Baysal Üniversitesine İlk 1000 İçinde Yerleşen Öğrenci Sayıları

Birim Adı	2013	2014	2015
Eğitim Fakültesi	8	6	-
Bolu Sağlık Yüksekokulu	24		-
TOPLAM	32	6	-

*2015 yılında ilk 1000 içinde yerleşen öğrenci olmamıştır.

5.1.4- Abant İzzet Baysal Üniversitesine İlk 5000 İçinde Yerleşen Öğrenci Sayıları

Birim Adı	2013	2014	2015
Eğitim Fakültesi	18	28	11
Bolu Sağlık Yüksekokulu	32		
Tıp Fakültesi	1		1
Yabancı Diller Yüksekokulu		4	
TOPLAM	51	32	12

* Yabancı Diller Yüksekokulu verileri otomasyondan alınamamıştır.

5.1.5- 2014-2015 Eğitim-Öğretim Yılı Yaz Okulunda Açılan Ders Sayısı ve Öğrenci Sayısı

Birim Adı	Açılan Ders Sayısı	Kayıtlı Öğrenci Sayısı
Eğitim Fakültesi	39	2.122
Fen Edebiyat Fakültesi	36	1.614
İktisadi ve İdari Bilimler Fakültesi	102	6.648
Mühendislik Mimarlık Fakültesi	28	1.014
İlahiyat Fakültesi	6	279
Beden Eğitimi ve Spor Yüksekokulu	5	145
Kemal Demir Fiz. Ted. ve Reh. Y.O.	4	240
Eğitim Bilimleri Enstitüsü	1	5
TOPLAM	221	12.067

5.1.6- 2015 Yılı Yüksek Lisans ve Doktora Programları

Enstitülerdeki Öğrencilerin Yüksek Lisans (Tezli/ Tezsiz) ve Doktora Prog. Dağılımı				
Birim Adı	Yüksek Lisans Yapan Sayısı		Doktora Yapan Sayısı	Toplam
	Tezli	Tezsiz		
Fen Bilimleri Enstitüsü	300	-	74	374
Sosyal Bilimler Enstitüsü	836	70	127	1.033
Sağlık Bilimleri Enstitüsü	134	-	17	151
Eğitim Bilimleri Enstitüsü	803	84	114	1.001
Toplam	2.073	154	332	2.559

5.2- Sağlık Hizmetleri

5.2.1- Sağlık Araştırma ve Uygulama Merkezi Tarafından Verilen Sağlık Hizmeti



Bolu Valiliği ile Abant İzzet Baysal Üniversitesi Rektörlüğü arasında Birlikte Kullanıma İlişkin Usul ve Esaslar çerçevesinde yapılan 23.06.2014 tarihli Protokol gereğince, sağlık hizmetleri 01.08.2014 tarihinden sonra Bolu Kamu Hastaneleri Birliği Yöneticiliği tarafından yürütülmektedir.

5.2.2- Diş Hekimliği Tarafından Verilen Sağlık Hizmeti

Yıllar	Poliklinik Sayısı
2011	35.179
2012	51.993
2013	61.814
2014	62.719
2015	61.201

2011 yılı itibariyle klinik hizmetlerine başlanılan Diş Hastanemizde 2015 yılında 61.201 kişiye poliklinik hizmeti sunulmuştur.

5.2.3- Mediko Tarafından Verilen Sağlık Hizmeti

Üniversitemiz personeli ve öğrencilerinin yararlandığı medikoda 2015 yılında yapılan tedavi ve tetkikler aşağıdaki tabloda gösterilmiştir.

2015 Yılı Sayıları

Mediko	Muayene Olan Personel	Muayene Olan Öğrenci
Poliklinik	2.307	4.264
Diş Polikliniği	102	138
Laboratuvar	149	342
Psikiyatri	182	
Acil	151	
Enjeksiyon	752	

5.3- İdari Hizmetler

5.3.1- Personelle İlgili Faaliyetler

Yapılan Atamalar:

Üniversitemizde istihdam edilen personelin atama karar ve işlemleri;

-2547 sayılı Yükseköğretim Kanunu ile 2914 sayılı Yükseköğretim Personel Kanununa tabi olarak akademik kadrolarda görev yapacak personel alımı ilan yoluyla, açıktan veya diğer kamu kurum ve kuruluşlarından naklen atama şeklinde yapılmaktadır.

-657 sayılı Devlet Memurları Kanunu gereğince istihdam edilen idari personelin atamaları da açıktan veya nakil yoluyla yapılmaktadır. Açıktan atamalar ÖSYM tarafından yapılan Kamu Personeli Seçme Sınavı sonuçlarına göre gerçekleştirilmektedir.

-Ayrıca 657 Sayılı Devlet Memurları Kanununun 4/B maddesi uyarınca sözleşmeli olarak istihdam edilmek ve tam zamanlı olarak 28.06.2007 tarihli ve 26566 sayılı Resmi Gazetede yayımlanan "Sözleşmeli Personel Çalıştırılmasına İlişkin Esaslarda Değişiklik Yapılmasına Dair Esaslar" ın Ek Madde-2/b fıkrasına göre sözleşmeli personel çalıştırılmaktadır.

2015 yılında 53 açıktan, 35 naklen olmak üzere toplam 88 akademik personelin ataması yapılmıştır.

	Profesör	Doçent	Yardımcı Doçent	Öğretim Görevlisi	Okutman	Araştırma Görevlisi	Uzman	Toplam
Açıktan	1	1	15	9	1	20	6	53
Naklen	2	5	16	4		8		35
Toplam	3	6	31	13	1	28	6	88

2015 yılında 40 açıktan, 11 naklen, 1 yeniden, 1 mahkeme kararı ile atama olmak üzere toplam 53 idari personelin ataması yapılmıştır.

	GİHS	SHS	THS	Av.H.S.	EÖHS	DHS	YHS	Toplam
Açıktan	30	1	5				4	40
Naklen	4	2	5					11
Yeniden Atama	1							1
Mahkeme Kararı			1					1
Toplam	35	3	11				4	53

Unvan Değişiklikleri:

2015 yılında Yükseköğretim Kuruluşları ile Yükseköğretim Kurumları Personeli Görevde Yükselme ve Unvan Değişikliği Yönetmeliği ile 657 sayılı Kanunun genel hükümleri gereğince 31 idari personelin unvan değişikliği yapılmıştır.

Eski Unvanı	Yeni Unvanı	Kişi
Bilgisayar İşletmeni	Fakülte Sekreteri	1
Fakülte Sekreteri	Strateji Geliştirme Daire Başkanı	1
Memur	Bilgisayar İşletmeni	22
Memur (Şahsa bağlı memur kadrosu)	Bilgisayar İşletmeni	1
Satınalma Memuru	Bilgisayar İşletmeni	1
Sekreter	Bilgisayar İşletmeni	3
Şef	Fakülte Sekreteri	1
Şoför	Memur	1
Toplam		31

2015 yılında 51 öğretim elemanına akademik yükselme yaptıkları için unvan değişikliği yapılmıştır.

Eski Unvanı	Yeni Unvanı	Kişi
Doçent	Profesör	16
Yardımcı Doçent	Doçent	29
Öğretim Görevlisi	Yardımcı Doçent	1
Araştırma Görevlisi	Yardımcı Doçent	5
Toplam		51

Ayrılanlar:

2015 yılında 89 akademik personel aşağıda belirtilen sebeplerle Üniversitemizden ayrılmıştır.

	Profesör	Doçent	Yrd. Doçent	Öğretim Görv.	Okutman	Araş. Görv.	Uzm.	Toplam
Nakil	2	5	9	3	1	23	1	44
Nakil(2547 35.md.)						20		20
İstifa			3	1		7	2	13
Emekli	7		3	1				11
İlişik Kesme						1		1
Toplam	9	5	15	5	1	51	3	89

2015 yılında 27 idari personel aşağıda belirtilen sebeplerle Üniversitemizden ayrılmıştır.

	GİHS	SHS	THS	Av.H.S	EÖHS	DHS	YHS	Toplam
Nakil Gidenler	6	8	1				1	16
Emekli	5	1					2	8
Ölüm	1							1
İstifa		1						1
İlişği Kesilen							1	1
Toplam	12	10	1				4	27

657 sayılı Devlet Memurları Kanununun 4/B maddesi uyarınca sözleşmeli personel pozisyonları ile işçi pozisyonunda çalışmaktayken istifa, emekli vb. nedenlerle ayrılan personel verileri aşağıdaki tabloda düzenlenmiştir.

Pozisyon	Ünvanı	Ayrılma Nedanı	Sayı
657 4/B	Hemşire	İstifa	2
Toplam			2

Tıpta Uzmanlık Sınavını Kazananların Durumu: 2015 yılında;

TUS için istenen kontenjan sayısı: 82

TUS için verilen kontenjan sayısı: 37

Ataması yapılan personel sayısı: 37

Diş Hekimliğinde Uzmanlık Sınavını Kazananların Durumu: 2015 yılında;

DUS için istenen kontenjan sayısı: 20

DUS için verilen kontenjan sayısı: 6

Ataması yapılan personel sayısı: 6

2547 sayılı Kanunun 33.mad. Uyarınca Lisansüstü Eğitim Yapmak Üzere Yurtdışına Gönderilen Araştırma Görevlisi: Bulunmamaktadır.

2547 sayılı Kanunun 35 inci maddesi uyarınca Lisansüstü Eğitim Yapmak Üzere Görevlendirilen Araştırma Görevlileri:

Üniversitemiz araştırma görevlilerinden 2015 yılında lisansüstü eğitim yapmak üzere diğer üniversitelere giden toplam 20 araştırma görevlisi bulunmaktadır. Başka Üniversitelerden lisansüstü eğitim yapmak üzere Üniversitemize gelen araştırma görevlisi sayısı 7'dir. 4 araştırma görevlisi 2015 yılında eğitimlerini tamamlayarak Üniversitemizdeki görevlerine başlamışlardır.

2547 sayılı Kanunun 39.mad. Uyarınca Yurt içinde ve yurt dışında görevlendirme:

Üniversitemizden 2015 yılında YÖK burslu olarak mesleklerine ait hizmetlerde yetiştirilmek, eğitilmek, bilgilerini artırmak veya staj yapmak için yurtdışına görevlendirme yapılmamıştır.

Açıktan veya Naklen Atama için Müsaade Verilen Kadro Kontenjanları:

13/12/1983 tarihli ve 190 sayılı Kanun Hükmünde Kararname'nin, ek 7 nci maddesinde; bu Kanun Hükmünde Kararname'nin 2 nci maddesinde belirtilen kamu idare, kurum ve kuruluşlarının serbest memur kadrolarına yapabilecekleri açıktan atama sayıları ve diğer

kamu idare, kurum ve kuruluşlarından yapabilecekleri nakil sayıları toplamının merkezi yönetim bütçe kanununda gösterileceği, merkezi yönetim bütçe kanununda belirtilen toplam sayının kamu idare, kurum ve kuruluşları itibariyle dağılımı, kullanımı ve diğer hususların Devlet Personel Başkanlığı'nın bağlı olduğu Bakan ile Maliye Bakanı'nın birlikte teklifi üzerine Başbakan onayı ile 38 adet idari kadro kontenjanı,

Ayrıca; 2828 sayılı Sosyal Hizmetler Kanunu kapsamında (2014/1) 3, (2015/1) 2 idari kadro, 3713 sayılı Terörle Mücadele Kanunu kapsamında (2015/1. kura) 4, (2015/2. kura) 3, (2015/3. kura) 1 idari kadro olmak üzere toplam 13 kadro kontenjanı Üniversitemize tahsis edilmiştir.

2014 yılı idari kadro kontenjanından yazışması yapıp; ancak 2015 yılında ataması yapılan 2 idari personel bulunmaktadır.

Yukarıdaki açıklamalar doğrultusunda 2015 yılı içerisinde toplam 53 adet idari personelin ataması yapılmıştır.

Özelleştirme kapsamında Üniversitemize Yerleştirilen Personel:

2015 yılında özelleştirme kapsamında Üniversitemize personel yerleştirilmemiştir.

5.3.2- Barınma Hizmeti

2015 yılında Üniversitemiz 1342 kişilik (Gölköy Kampusu 1119 kişi, Seben Kampusu 142 kişi, Mengen Kampusu 81 kişi) kapasiteye sahip öğrenci yurtlarında barınan öğrencilerin aylar itibari ile dağılımı aşağıdaki tabloda gösterilmiştir.

2015 Yılında Aylar İtibari İle Yurtlarda Barınan Öğrenci Sayıları

Aylar	Kız Öğrenci	Erkek Öğrenci	Toplam
Ocak	924	176	1.100
Şubat	935	176	1.111
Mart	946	174	1.120
Nisan	911	165	1.076
Mayıs	914	170	1.084
Haziran	825	160	985
Temmuz	797	150	947
Ağustos	692	117	809
Eylül	799	168	967
Ekim	1024	204	1.228
Kasım	1028	214	1.242
Aralık	1025	213	1.238

5.3.3- Kültürel ve Sportif Hizmetler

- 2015 yılında Üniversitemiz Kültür Merkezinde konferans, panel, seminer, toplantı, sempozyum, söyleşi, tören vb. çeşitli konularda toplam 454 etkinlik yapılmış, bu etkinliklere 47.704 katılımcı iştirak etmiştir.

- 2015 yılında Üniversitemiz Kongre Merkezinde konferans, panel, seminer, toplantı, sempozyum, söyleşi, tören vb. çeşitli konularda toplam 213 etkinlik yapılmış, bu etkinliklere 79.770 katılımcı iştirak etmiştir.
- Üniversitemizde Öğrenci Toplulukları Yönergesine uygun olarak oluşturulan Öğrenci Topluluğu sayımız 2014 yılında 93 iken 2015 yılında bu sayı 90'dır. Bu toplulukların kültürel ve sportif faaliyetlerinde gerekli destek Sağlık Kültür ve Spor Daire Başkanlığının elde ettiği öz gelirlerden sağlanmıştır. 2015 yılında il dışı kültürel, sanatsal ve sportif faaliyetlerin sayısı 120'dir.
- Üniversitemiz öğrencilerinin 2015 yılında Üniversitelerarası ve Üniversite içi Spor müsabakalarına katılımı sağlanmıştır.
- Kartalkaya Dağcılık ve Kayak Eğitim Merkezinde kış aylarında kayak dersi alan öğrencilerin ders çalışmalarının yürütülmesi, hafta sonları personel kullanımına açılması ve dağcılık organizasyonlarında kullanılması gibi etkinlikler düzenlenmektedir.
- Yüzme Havuzunda Yüzme, Kano, Sörf derslerinin temel ve Uzmanlık eğitimleri verilmektedir. Dersler haricinde Yüzme Havuzu gerek Üniversite öğrenci ve personelinin yüzme ihtiyaçlarına gerekse de Bolu halkından gelen talepleri karşılamaktadır. Tesiste spor kulüplerinin lisanslı sporcularına antrenman imkanı sağlanmaktadır. Bu şekilde özellikle Yüzme sporu ile ilgili Bolu ilinde lisanslı sporcu yetişmesine katkı sağlanmaktadır. 01 Ocak-31 Aralık 2015 tarihleri arasında SÜYEM tarafından 1270 katılımcıya su sporları kursu (Yüzme eğitimi) sağlanmıştır.

5.3.4. Sosyal Tesis Hizmetleri

Üniversitemizin Meslek Yüksekokulları bünyesinde yer alan Turizm ve Otel İşletmeciliği programı öğrencileri için de uygulama alanı özelliği taşıyan Sosyal Tesisimizde aylar itibari ile konaklama sayıları aşağıdaki tabloda belirtilmiştir.

2015 Yılı Aylara Göre Konaklama Sayısı

Ocak	Şubat	Mart	Nisan	Mayıs	Haziran	Temmuz	Ağustos	Eylül	Ekim	Kasım	Aralık
815	527	421	950	955	637	902	1093	897	971	1079	490

2015 yılında aylar itibari ile sosyal tesiste toplam 9.737 kişi konaklamıştır. Toplam gelir 423.798,00 TL olup, 238.530,67 TL harcama yapılmıştır.

5.3.5- Beslenme Hizmetleri

Üniversitemiz yerleşkelerinde öğrenci ve personel yemek hizmeti Sağlık Kültür ve Spor Daire Başkanlığınca 4734 sayılı Kanuna göre ihale yoluyla karşılanmaktadır. 09.04.2014 tarihinde yapılan ve sözleşme bedeli 4.064.000,00 TL ve 26.03.2015 tarihinde yapılan ve sözleşme bedeli 3.430.000,00 TL, olarak satın alınan hizmetlerle karşılanmıştır.

2015 Yılı Aylara Göre Yemek Sayısı Dağılımı

Ocak	Şubat	Mart	Nisan	Mayıs	Haziran	Temmuz	Ağustos	Eylül	Ekim	Kasım	Aralık
23.361	25.832	99.897	81.102	64.766	22.260	9.396	18.907	16.028	97.776	107.345	103.563

2015 yılında aylar itibari ile toplamda 670.233 öğrenci ve personele yemek hizmeti sağlanmıştır.

5.3.6- Personel Taşıma Hizmetleri

Üniversitemizin şehir merkezine uzak olması nedeniyle personelimizin ulaşımını sağlamak için 2015 yılında hizmet satın alınmış, 17 adet otobüs ile akademik ve idari personelimize ulaşım hizmeti sağlanmış ve 606.614,44 TL ödeme yapılmıştır.

5.3.7- Özel Güvenlik Hizmetleri

Üniversitemizde güvenliğin sağlanması için 5188 sayılı Özel Güvenlik Hizmetlerine Dair Kanun gereği ve 4734 sayılı Kamu İhale Kanunu kapsamında 2015 yılında 150 kişilik özel güvenlik hizmeti satın alınmış ve 4.484.119,80 TL toplam ödeme yapılmıştır.

2015 yılı içinde merkez kampüsteki binaların belirli alanlarına IP tabanlı kamera sistemi alımları yapılarak Üniversitemiz diğer birimlerini de kapsayacak şekilde sistem genişletilmiştir. Üniversitemiz Yüksekokul, Enstitü, Fakülte binalarına ait giriş çıkış noktalarının kontrolünün sistem üzerinden sağlanması amaçlanarak Kartlı Geçiş Sistemi alımı gerçekleştirilmiş olup, aşağıdaki tabloda belirtilen 15 birimde sistem kullanılmaya başlanacaktır.

SIRA NO	BİRİM ADI
1	Beden Eğitimi ve Spor Yüksekokulu
2	Beden Eğitimi ve Spor Yüksekokulu Ek Binası
3	Bolu Sağlık Yüksekokulu
4	Dış Hekimliği Fakültesi
5	Eğitim Bilimleri Enstitüsü
6	Fen Edebiyat Fakültesi
7	Fen Edebiyat Laboratuvarlar
8	Kemal Demir Fizik Tedavi ve Rehabilitasyon Yüksekokulu
9	Güzel Sanatlar Fakültesi
10	İlahiyat Fakültesi
11	İktisadi ve İdari Bilimler Fakültesi
12	Mühendislik Mimarlık Fakültesi
13	Mühendislik Mimarlık Ek Binası
14	Sosyal Bilimler Enstitüsü
15	Yabancı Diller Yüksekokulu

5.3.8- Temizlik Hizmetleri

2015 yılında Üniversitemizde açık ve kapalı alanlardaki temizlik hizmetinin sağlanması için 4734 sayılı Kamu İhale Kanunu kapsamında 150 kişilik Genel Temizlik ve Malzemesiz Kaloriferlilik Hizmeti satın alınmış ve 4.980.994,17 TL toplam ödeme yapılmıştır.

5.3.9- Satınalma Hizmetleri

5.3.9.1- 4734 Sayılı Kanun Çerçevesinde Yapılanlar

2015 yılında Üniversitemizin her türlü mal ve hizmet alımı ile yapım işlerine yönelik ihtiyaçları, bütçe ödenekleri doğrultusunda, 4734 sayılı Kamu İhale Kanunu ve ikincil mevzuatı çerçevesinde gerçekleştirilmiştir.

2015 Yılında Gerçekleştirilen İhaleler

İhale Tarihi	İhale Yapan Birim	İhale Adı
03.02.2015	Yapı İşleri ve Teknik Daire Başk.	Açık ve Kapalı Spor Tesisleri Uygulama Projeleri Çizimi
24.02.2015	Yapı İşleri ve Teknik Daire Başk.	Bolu Teknoloji Geliştirme Bina Çizim İşi
05.03.2015	Yapı İşleri ve Teknik Daire Başk.	Mühendislik Mimarlık Fakültesi, Yeni Gıdam Laboratuvar Çeşitli Yapım İşleri
24.03.2015	Yapı İşleri ve Teknik Daire Başk.	Mengen Kampüsü Çeşitli Altyapı İşi
26.03.2015	Sağlık Kültür ve Spor Daire Bşk.	700.000 Öğün Yemek Hizmeti Alımı
20.04.2015	Yapı İşleri ve Teknik Daire Başk.	Kampüs Alt Yapısı 2015 (Alt Yapı İşi, Yol, Otopark, Galeri, Su Deposu, Peyzaj İşleri, Trafo Binası, Tesisat İşleri vb.)
22.04.2015	Yapı İşleri ve Teknik Daire Başk.	Bina Onarım İşleri
04.05.2015	Yapı İşleri ve Teknik Daire Başk.	Rektörlük Ek Bina İnşaatı (4050 m2, 4 katlı betonarme)
26.05.2015	İdari ve Mali İşler Daire Başk.	Veri depolama cihazı disk kutusu ve diskleri, ağ ekipmanları ve üç tip ağ anahtarı Alımı
27.05.2015	Rektörlük	Müh. Mim.Fakültesi (Ek bina) Personel kantini kiralama
28.05.2015	İdari ve Mali İşler Daire Başk.	Traktör ve Ekipman Alımı
08.06.2015	Kütüphane ve Dok.Daire Başk.	652 adet Basılı Eser Alımı
24.06.2015	Yapı İşleri ve Teknik Daire Başk.	Kütüphane Binası Yapımı
04.08.2015	İdari ve Mali İşler Daire Başk.	Traktör ve Ekipman Alımı
10.08.2015	İdari ve Mali İşler Daire Başk.	36 Aylık Özel Güvenlik Hizmeti Alımı
12.08.2015	İdari ve Mali İşler Daire Başk.	36 Aylık Temizlik Hizmeti Alımı
08.09.2015	İdari ve Mali İşler Daire Başk.	İp Kamera, Merkezi Yön.Donatımı ve Kablosuz Ağ Cihazı Al.
08.09.2015	Sağlık Kültür ve Spor Daire Bşk.	Spor Malzemesi Alımı
28.09.2015	Yapı İşleri ve Teknik Daire Başk.	Sosyal Tesis Bina onarımı
30.09.2015	İdari ve Mali İşler Daire Başk.	2016 Yılı Serbest Piyasadan Elektrik Enerjisi Alımı
15.10.2015	Rektörlük	Seben İzzet Baysal M.Y.O.Kantini 3 Yıllık Kiralanması İşi
19.10.2015	Yapı İşleri ve Teknik Daire Başk.	Kampüs Çeşitli Onarımlar 2015 İşi
27.10.2015	Diş Hekimliği Fakültesi	Laboratuvar Donanım ve Demirbaş Malzemeleri Alımı
26.10.2015	İdari ve Mali İşler Daire Başk.	2016 Yılı 3 Adet Araç Kiralama İşi
09.11.2015	İdari ve Mali İşler Daire Başk.	2016 Yılı Akaryakıt Alımı

10.11.2015	İdari ve Mali İşler Daire Başk.	Merkezi Yönetim Donanımı ve Kablosuz Ağ Cihazı Alımı
16.11.2015	Yapı İşleri ve Teknik Daire Başk.	Cami Çeşitli Altyapı İşleri
20.11.2015	İdari ve Mali İşler Daire Başk.	Traktör Alımı
30.11.2015	İdari ve Mali İşler Daire Başk.	Kartlı Sistem Yardımı ile Giriş Çıkışın Sağlanması Alımı
01.12.2015	İdari ve Mali İşler Daire Başk.	2016 Yılı Personel Taşıma Hizmeti Alımı

Ayrıca Fakülte, Enstitü ve Yüksekokullarımız çeşitli ihtiyaçlarını kendilerine tahsis edilen bütçe ödeneklerinden karşılamışlardır. Üniversitemizin tüm birimlerine yönelik diğer ihtiyaçlar destek birimlerince (İdari ve Mali İşler Daire Başkanlığı, Sağlık Kültür ve Spor Daire Başkanlığı) doğrudan temin ve 4734/3. e bendine göre gerçekleştirilmiştir.

5.3.9.2- Yapı İşleri ve Teknik Daire Başkanlığınca yürütülen Üniversitemizin 2015 yılı Yatırım Programında yer alan Yatırım Projeleri Kapsamında Yapılanlar

Sıra No	Proje Adı	Harcama (TL)
1	Çeşitli Ünitelerin Etüd Projesi	72.007,38
2	Kampüs Altyapısı Projesi	4.223.377,90
3	Derslik ve Merkezi Birimler	14.934.174,94
4	Büyük Onarım Projesi	1.793.496,21
5	Lojman ve Sosyal Tesis Projesi	3.285.116,95
6	Açık ve Kapalı Spor Tesisleri Projesi	0

Çeşitli Ünitelerin Etüd Projesi Kapsamında Yapılanlar:

Sürekli büyüyen ve gelişen Üniversitemizin artan kapasitesini karşılamak ve eğitim kalitesini arttırabilmek için ihtiyaç duyulan yeni binaların projeleri, zemin etüdü, imar planı tadilatları gibi çalışmalar yapılmıştır.

Kampus Altyapısı Projesi Kapsamında Yapılanlar:

Kongre Merkezi yanı yaya kaldırımı yapılmıştır. Mühendislik Ek Bina ve Rektörlük arkası yolu drenaj imalatları ile yapılan yolların kaldırım imalatları yapılmıştır. Rektörlük ek bina parkı asfalt ve drenaj imalatları yapılmıştır.

Derslik ve Merkezi Birimler Yatırım Projesi Kapsamında Yapılanlar:

Gerede Uygulamalı Bilimler Yüksekokulu ve Ziraat ve Doğa Bilimleri Fakültesi Binası inşaatı devam etmiştir. Rektörlük ek bina ve Kütüphane bina inşaatına başlanılmıştır.

Büyük Onarım Projesi Kapsamında Yapılanlar:

Üniversitemizin Fakülte, Yüksekokul ve Enstitü binalarının çeşitli bölümlerinde onarım işleri yapılmıştır.

Lojman ve Sosyal Tesis Projesi Kapsamında Yapılanlar:

TOKİ ile yapılan protokol kapsamında lojman inşaatı tamamlanmıştır.

5.3.10- Sivil Savunma Hizmetleri

Personelin can ve mal kaybının en az seviyeye indirilmesi, hayati önem taşıyan her türlü resmi binaların korunması ve faaliyetlerinin devamını sağlayacak iyileştirmenin yapılması, savunma gayretlerinin personel tarafından en yüksek seviyede desteklenmesi ve personelin moralini yüksek tutmak için alınacak her türlü silahsız koruyucu ve kurtarıcı tedbir ve faaliyetler kapsamında;

Üniversitemiz binalarında “Binaların Yangından Korunması Hakkında Yönetmelik” uyarınca denetimler yapılmış, eksiklikler tespit edilerek giderilmiştir.

5.3.11- Personele Sağlanan Eğitim Hizmetleri

Üniversitemiz personelinin iş bilgisi ve becerisini artırmak amacıyla 2015 yılında bazı kurum ve kuruluşlar tarafından düzenlenen eğitim, seminer, konferans ve toplantılara katılımı sağlanmış, aşağıdaki tabloda gösterilmiştir.

Sıra No	Eğitim Konusu	Katılan Kişi Sayısı	Düzenleyen Kuruluş	Düzenlendiği Yer	Tarih
1	Hazırlayıcı Eğitim	13	A.İ.B.Ü	Bolu	26.12.2014 26.01.2015
2	Hastane Enfeksiyonları, El Hijyeni, Kesici Delici Alet Yaralanmaları	21	A.İ.B.Ü	Bolu	05.03.2015
3	Sağlık Kalite Standartları	58	A.İ.B.Ü	Bolu	30.03.2015
4	Hasta Güvenliği	62	A.İ.B.Ü	Bolu	31.03.2015
5	Hastane Genel Temizliği	23	A.İ.B.Ü	Bolu	22.01.2015
6	Kurumsal Some Etkinliği Çalıştayı	2	Ulaştırma Denizcilik ve Haberleşme Bak., Tübitak, USOM	Ankara	30.01.2015
7	17.Akademik Bileşim Konferansları	1	Anadolu Üniversitesi	Eskişehir	04.01.2015
8	EBYS Eğitimi	35	A.İ.B.Ü	Bolu	11.02.2015
9	EBYS Eğitimi	49	A.İ.B.Ü	Bolu	12.02.2015
10	EBYS Eğitimi	74	A.İ.B.Ü	Bolu	13.02.2015
11	EBYS Eğitimi	1	A.İ.B.Ü	Bolu	19.02.2015
12	Trafik İşbirliği Protokolü Tanıtımı Kon.	1		Sakarya	26.02.2015
13	Hizmet Alım İhaleleri ve Kıdem Tazminatlarının Ödenmesi	8	MEBİD Eğitim Danışmanlık	Ankara	26.02.2015 27.02.2015
14	Öğrenci İşleri Otomasyonu	4	ÜNİ-PA AŞ.	Antalya	26.02.2015 27.02.2015
15	Resmi Yazışma Yönetmeliği	22	A.İ.B.Ü	Bolu	27.02.2015
16	Sensör Üretimi Semineri	6	A.İ.B.Ü NÜRDAM	Bolu	03.03.2015
17	EBYS Eğitimi	35	A.İ.B.Ü	Bolu	04.03.2015
18	EBYS Eğitimi	25	A.İ.B.Ü	Bolu	10.03.2015
19	EBYS Eğitimi	33	A.İ.B.Ü	Bolu	12.03.2015
20	Kırım Kongo Kanamalı Ateşi Hastalığı, Madde Bağımlılığı	10	A.İ.B.Ü	Bolu	19.03.2015

21	Mali Hizmetler Uzmanlarına Yönelik Eğitim Programı	2	Maliye Bakanlığı	Ankara	23.03.2015 27.03.2015
22	EBYS Eğitimi	15	A.İ.B.Ü	Bolu	30.03.2015
23	Hasta Güvenliği	62	A.İ.B.Ü	Bolu	31.03.2015
24	Diş Hekimliğinde Risk Düzeyinde Alan Temizliği	19	A.İ.B.Ü	Bolu	01.04.2015
25	EBYS Eğitimi	6	A.İ.B.Ü	Bolu	01.04.2015
26	Taşınır Kayıt ve Yönetim Sistemi, İhtiyaç Fazlası Taşınır Harc.Yön.	2	Maliye Bakanlığı	Afyon	06.04.2015 10.04.2015
27	"Kesenek Bilgi Sistemi Aylık ve Hizmet Belgesi Bildirimleri Uygulaması ile ilgili Mevzuat	3	Sosyal Güvenlik Kurumu Başkanlığı Sigorta Primleri Genel Müdürlüğü	Ankara	03.04.2015
28	Eğitimde Aktif Birlikteliği	1	Bolu Valiliği	Romanya	05.04.2015 10.04.2015
29	EBYS Eğitimi	55	A.İ.B.Ü	Bolu	07.04.2015
30	İletişimde Ustalık Zirvesi	1	Dönüşüm Konağı Başarı Psk. Ens.	Bolu	08.04.2015 09.04.2015
31	Düzce İli Katılımcılarına Montessori Eğitimi Semineri	21	A.İ.B.Ü	Bolu	09.04.2015
32	Kamuda Akıllı Satınalma Konferansı	2	Devlet Malzeme Ofisi	Bursa	09.04.2015
33	Kütüphaneler arası Eşgüdüm Top.	1	Altı Nokta Körlere Hizmet Vakfı	Bolu	10.04.2015
34	Mobil Yüklemeler	1		Ankara	09.04.2015 11.04.2015
35	Üniversite Sosyal Tes. İktisadi İşl.	2	KAPED	Ankara	11.04.2015 12.04.2015
36	EBYS Eğitimi	25	A.İ.B.Ü	Bolu	13.04.2015
37	Atık Yönetimi	48	A.İ.B.Ü	Bolu	15.04.2015
38	Montessori Eğitimi	98	A.İ.B.Ü	Bolu	15.04.2015
39	EBYS Eğitimi	45	A.İ.B.Ü	Bolu	16.04.2015
40	EBYS Eğitimi	41	A.İ.B.Ü	Bolu	17.04.2015
41	3 Ds Max Animasyon Programı	1	Bilişim Eğitim Merkezi	Ankara	27.04.2015 03.05.2015
42	Diş Ünitelerinde Dezenfeksiyon Sterilizasyon	19	A.İ.B.Ü	Bolu	20.04.2015
43	İş Sağlığı ve Güvenliği Yenileme Eğ.	5	NÜRDAM	Bolu	20.04.2015
44	Erasmus Eğitim Hareketliliği Kapsamında Macaristan	4	Szeged Üniversitesi	Macaristan	20.04.2015 24.04.2015
45	EBYS Eğitimi	32	A.İ.B.Ü	Bolu	21.04.2015
46	Öğrenci İşleri Çalıştayı	2	Gümüşhane Üniversitesi	Gümüşhane	04.04.2015 09.04.2015
47	Çalışan Memnuniyeti, Mobbing, Beyaz Kod Uygulamaları	28	A.İ.B.Ü	Bolu	29.04.2015
48	Stresle Başa Çıkma Yolları Semineri	60	A.İ.B.Ü	Bolu	29.04.2015

49	Hasta Çocuğa Yaklaşım Semineri	13	A.İ.B.Ü	Bolu	30.04.2015
50	EBYS Eğitimi	48	A.İ.B.Ü	Bolu	07.05.2015
51	Sensör Üretimi Semineri	5	NÜRDAM	Bolu	15.05.2015
52	7.Yükseköğretim Kurumları Strateji Geliştirme Daire Başkanları Top.	1	Maliye Bakanlığı	Mardin	07.05.2015 09.05.2015
53	KA1-Hareketlilik Proje Yönetim Top.	1	Ulusal Ajans	Van	20.05.2015
54	Çocuk İhmal ve İstismarı Semineri	10	A.İ.B.Ü	Bolu	06.05.2015
55	Avrupa Birliği Ülkelerinde Yükseköğretim	2	Goethe Üniversitesi	Almanya	24.05.2015 29.05.2015
56	Enfeksiyon Kontrolü-El Hijyeni	17	A.İ.B.Ü	Bolu	25.05.2015
57	Çocukla İletişim Semineri	7	A.İ.B.Ü	Bolu	27.05.2015
58	Acil Durum Afet Yönetimi	22	A.İ.B.Ü	Bolu	27.05.2015
59	Çocuklarda Acil Durum Semineri	7	A.İ.B.Ü	Bolu	28.05.2015
60	EBYS Eğitimi	28	A.İ.B.Ü	Bolu	02.06.2015
61	EBYS Eğitimi	42	A.İ.B.Ü	Bolu	03.06.2015
62	Kişilerarası İletişim	15	A.İ.B.Ü	Bolu	03.06.2015
63	EBYS Eğitimi	116	A.İ.B.Ü	Bolu	25.06.2015 26.06.2015
64	Kamu Harcamaları ve Muhasebe Bilişim Sistemi	7	A.İ.B.Ü	Bolu	08.07.2015
65	SKS Poliklinik Hizmet Standartları	10	A.İ.B.Ü	Bolu	14.07.2015
66	Taşınır Kayıt ve Yönetim Sistemi Eğ.	58	A.İ.B.Ü	Bolu	09.07.2015
67	EBYS Eğitimi	48	A.İ.B.Ü	Bolu	10.07.2015
68	Bilgisayar Teknisyeni Eğitimi	1	A.İ.B.Ü	Bolu	04.08.2015 05.08.2015
69	Kütüphane Eğitimi	2	A.İ.B.Ü	Bolu	10.08.2015
70	Web Kullanımı	2	A.İ.B.Ü	Bolu	10.08.2015
71	EBYS Eğitimi	20	A.İ.B.Ü	Bolu	14.08.2015
72	EBYS Eğitimi	32	A.İ.B.Ü	Bolu	18.08.2015
73	EBYS Eğitimi	52	A.İ.B.Ü	Bolu	20.08.2015
74	Cihaz ve Teknik Eğitimler	5	NÜRDAM	Bolu	06.10.2015
75	EBYS Eğitimi	9	A.İ.B.Ü	Bolu	01.10.2015
76	Hizmet Alımı Hakedişlerinde Karşılaşılan Sorunlar	5	OSKA	Ankara	01.10.2015
77	Gazetecilikte Haber İçeriği ve Sayfa Tasarımı	1	Bolu Basın İlan Kurumu ve Bolu Gazeteciler Cemiyeti	Bolu	07.09.2015 12.09.2015

78	İş Hayatına Uyum Semineri	1	Aile ve Sosyal Politikalar İl Müdürlüğü	Bolu	16.09.2015
79	4.Ulusal Labaratuar Hayvanları Bilimi Kongresi	1	Ondokuz Mayıs Üniversitesi	Samsun	06.10.2015 10.10.2015
80	Kamu Harcama ve Muhasebe Bilişim Sistemi	2	Maliye Bakanlığı	Ankara	08.10.2015 13.10.2015
81	Üniversite Bilişim Çalıştayı	4	ÜNİPA	Antalya	09.10.2015 11.10.2015
82	Kamu Bilgi Sistemi Eğitimi	2	Maliye Bakanlığı	Antalya	19.03.2015 23.03.2015
83	4. Ulusal Açık Erişim Çalıştayı	1	TÜBİTAK	Ankara	19.10.2015 23.10.2015
84	Kurumsal Belleklerin Geleceği: Dijitalleştirme-Elektronik Arşiv-Elektronik Belge Yön.Sempozyumu	1	Ankara Üniversitesi	Ankara	19.10.2015 23.10.2015
85	Kamu ihale Mevzuatı ile Kamu Mali Yön. ve Kontrol Kanunu Semineri	2	Bilgi Paylaşımı ve Kariyer Gelişimi Derneği	Ankara	22.10.2015 26.10.2015
86	Kurumsal Belleklerin Geleceği: Dijitalleştirme-Elektronik Arşiv-Elektronik Belge Yön. Sempozyumu	2	Ankara Üniversitesi	Ankara	22.10.2015 23.10.2015
87	Yükseköğretim Kurumlarında Araştırma Altyapılarının Kurulması ve Tüzel Kişilik Kazanması-Personel Çalıştırılması-Personele Yap.Öd.	3	KAPED	Antalya	25.10.2015 28.10.2015
88	Yordam Kütüphane Bilgi Belge Otomasyon Programı Eğitim ve Geliştirme Çalıştayı	1	YORDAM Bilgi ve Teknoloji Danışmanlık Eğitimi ve Elektronik Sistemleri	Antalya	02.11.2015 05.11.2015
89	Deney Hayvanlarında Standart, Özel ve Test Diyetleri ile Beslenme, Yemlerin İçerikleri ve Laboratuvar Hayvanlarında Sağlık Parametrelerinin Takibi Semineri	1	Kobay Deney Hayvanları Laboratuvarı San. Ve Tic. A.Ş	Ankara	04.11.2015 04.11.2015
90	Merkezi Yönetim Muhasebe Yönetmeliğindeki Değişikliklere Yönelik Uygulama Birliğinin Sağlan.	2	Maliye Bakanlığı	Afyon	10.11.2015 11.11.2015
91	Sensör Üretimi Semineri	5	NÜRDAM	Bolu	16.11.2015
92	4.Deney Hayvanları Kursu	29	A.İ.B.Ü	Bolu	01.11.2015
93	Dilekçe ve Bilgi Edinme Hakkının Kullanılmasına dair mevzuat, BİMER Sisteminin Kullanımı ve Uyg.	2	Yükseköğretim Kurulu Başkanlığı	Ankara	04.12.2015
94	Yazışma Kuralları Semineri	70	Bolu Elginkan Vakfı Elginkan	Bolu	17.12.2015
95	Akademik Değişim Prog. Toplantısı	1	Uludağ Üniversitesi	Bursa	17.12.2015 18.12.2015
96	Farabi Konferansı	1	Uludağ Üniversitesi	Bursa	18.12.2015
97	Kamu İç Denetçileri Eğitimi	3	Maliye Bakanlığı İç Denetim Koordinasyon Kurulu	Antalya	17.04.2015- 29.04.2015
98	Performans Denetimi Rehber Taslağının Tanıtımı ile Pilot Perf. Den. Sonuçlarının Paylaşımı Konferansına	1	Maliye Bakanlığı İç Denetim Koordinasyon Kurulu	Ankara	01.06.2015

5.3.12- Bilgi Edinme Kanunu Gereğince Sunulan Hizmetler

24 Nisan 2004 yılında yürürlüğe giren 4982 sayılı Bilgi Edinme Hakkı Kanunu gereğince, demokratik ve şeffaf yönetimin gereği olan eşitlik, tarafsızlık ve açıklık ilkelerine uygun olarak kişilerin bilgi edinme hakkını kullanmaları sağlanmıştır.

2015 yılı içerisinde 209 tane bilgi edinme müracaatı olmuştur.

5.3.13- Diğer Hizmetler

Üniversitemize 2015 yılında gelen-giden evrak sayıları ile Senato ve Yönetim Kurulu toplantı sayıları aşağıda belirtilmiştir:

Gelen Evrak Sayısı (01.01.2015-01.09.2015 tarihleri arası) : 12.159

Giden Evrak Sayısı(01.01.2015-01.09.2015 tarihleri arası) : 7.956

01.09.2015 tarihinden itibaren Üniversitemizde Elektronik Belge Yönetim Sistemine (EBYS) geçiş yapılmıştır.

Gelen Evrak Sayısı (01.09.2015-31.12.2015 tarihleri arası) : 12.490

Giden Evrak Sayısı(01.09.2015-31.12.2015 tarihleri arası) : 16.795

Senato Toplantı Sayısı : 19 (toplam 190 karar sayısı)

Yönetim Kurulu Toplantı Sayısı : 46 (toplam 641 karar sayısı)

5.4- Hukuki Faaliyetler

Üniversitemiz 1986-2015 tarihleri arası dava dosyaları durumu aşağıdaki tabloda gösterilmiştir.

ABANT İZZET BAYSAL ÜNİVERSİTESİ HUKUK MÜŞAVİRLİĞİ DAVA DOSYALARI								
	1986- 1991 6 yıl	1992- 1997 6 yıl	1998- 2001 4 yıl	2002- 2005 4 yıl	2006- 2009 4 yıl	2010- 2013 4 yıl	2014- 2015 2 yıl	TOPLAM 30 yıl
TOPLAM	27	184	167	210	291	332	181	1.392
DEVAM EDEN	0	0	0	4	10	115	152	280
SONA EREN *	27	184	167	206	281	217	29	1.112
Lehe Hitam	15	150	106	116	144	124	22	678
Aleyhe Hitam	12	34	59	56	74	93	7	335
Devren Hitam **	0	0	2	34	63	0	0	99
Başarı Oranı ***	%56	%82	%64	%67	%63	%57	%75	% 67
<p>* Dosyanın sonuçlanması, yargı sürecinin, kararlara karşı başvuru yollarının (temyiz ve karar düzeltme) sona ermesi ve kararın kesinleşmesi anlamına gelmektedir.</p> <p>** Dosya devri Düzce Üniversitesine yapılmıştır. Devren hitam Düzce Üniversitesine devredilen dosya sayısıdır.</p> <p>***Başarı oranında devredilen dosyalar hesaba katılmamıştır. Başarı oranı, lehe sonuçlanan dosyaların, devredilen hariç sona eren dosyalara oranını ifade eder.</p> <p>2010 yılından itibaren yoğunlaşan seri taşeron işçi davaları nedeniyle başarı oranı düşüş göstermektedir.</p>								

Üniversitemiz 2015 Sonu İtibariyle İcra Takiplerinin Durumu aşağıdaki tabloda gösterilmiştir.

İCRA TAKİP DOSYALARI	
	TOPLAM
Toplam Kayıtlı Dosya	932
Devam Eden	55
Sona Eren	302
Devir*	575

* Devirler Düzce Üniversitesine ve Bolu Kamu Hastaneleri Birliğine yapılmıştır.

5.5- Mali Hizmetler

Aşağıda belirtilen mali hizmetlere ilişkin işlemler ilgili mevzuat hükümleri çerçevesinde Strateji Geliştirme Daire Başkanlığımızca yürütülmüştür.

5.5.1- 2015 Yılı Merkezi Yönetim Bütçe Kanununun Uygulanması ve Uygulama Sonuçları

Üniversitemize 2015 yılı Merkezi Yönetim Bütçe Kanunu ile 151.459.000 TL. ödenek tahsis edilmiştir. Yıl içinde ihtiyaca göre yapılan ekleme ve düşme işlemleri sonucunda 181.562.796 TL'ye ulaşan toplam ödeneğin 175.717.486 TL'si harcanmıştır. Böylece %96,78 oranında nakdi gerçekleşme sağlanmıştır. Raporun III. bölümünde detaylı olarak yer verilmiştir.

5.5.2- Üniversitenin 2016-2018 Dönemi Bütçesinin Hazırlanması

2015 yılında bütçe hazırlama ile ilgili yasal sürecin başlamasıyla, orta vadeli program, orta vadeli mali plan, bütçe çağrısı ve eki bütçe hazırlama rehberi, yatırım genelgesi ve eki yatırım programı hazırlama rehberinde belirtilen genel ilkeler, standartlar, hesaplama yöntemleri, bunlara ilişkin olarak kullanılacak cetveller, tablolar, diğer bilgi ve açıklamalar doğrultusunda bütçe hazırlama çalışmaları yapılmıştır.

2015 yılında Üniversitemizin 2016-2018 yıllarını kapsayan bütçe teklifleri birim düzeyinde hazırlanıp toplulaştırılmış tertip düzeyinde e-bütçe sistemine girilerek Maliye Bakanlığına, yatırım bütçesi de Kalkınma Bakanlığı'na gönderilmiştir. Anılan Bakanlıklarca belirtilen tarihlerde ilgili kurum uzmanları ile Üniversitenin yetkilileri arasında bütçe görüşmeleri yapılmış, daha sonra yapılan müzakereler sonucunda gelir ve gider tekliflerimize son şekli verilmiştir.

Ancak, 16 Ekim 2015 tarihinde Türkiye Büyük Millet Meclisine sunulan 2016 Yılı Merkezi Yönetim Bütçe Kanunu Tasarısının, Milletvekili Genel Seçimleri nedeniyle kanunlaşması mümkün olamamıştır. Maliye Bakanlığınca hazırlanan 2016 Yılı Merkezi Yönetim Bütçe Kanunu Tasarısının 2016 malî yılına yetişmeyeceğinin anlaşılması üzerine, 5018 sayılı Kamu Malî Yönetimi ve Kontrol Kanununun 19 uncu maddesi gereğince geçici bütçe yapılmasına ihtiyaç duyulmuştur. Bu çerçevede yasalaştırılan 18.12.2015 tarihli ve 6654 sayılı 2016 Yılı Merkezi Yönetim Geçici Bütçe Kanunu, 23.12.2015 tarihli ve 29571 sayılı Resmi Gazetede yayımlanarak 01.01.2016 tarihinden itibaren yürürlüğe girmiştir. Söz konusu Kanunla, 01.01.2016 tarihinden 31.03.2016 tarihine kadar geçecek üç aylık dönemde (Ocak, Şubat, Mart), 2015 Yılı Merkezi Yönetim Bütçe Kanununda yer alan ödeneklerin belirli oranlarında harcama yetkisi verilmiştir.

2016 Yılı Merkezi Yönetim Bütçe Kanununa ilişkin yasal süreç devam etmektedir.

5.5.3- 2015 Yılı Kurumsal Mali Durum ve Beklentiler Raporunun Düzenlenmesi

5018 sayılı Kanununun 30 uncu maddesine istinaden, Üniversitemiz 2015 yılı bütçesinin ilk altı aylık uygulama sonuçları, ikinci altı aya ilişkin beklentiler ve hedefler ile faaliyetlerimizi kapsayan 2015 yılı Kurumsal Mali Durum ve Beklentiler Raporu düzenlenerek Temmuz ayında kamuoyuna açıklanmıştır.

5.5.4- Performans Programı Hazırlama Faaliyetleri

5018 sayılı Kamu Mali Yönetimi ve Kontrol Kanununun 9 uncu maddesi, Kamu İdarelerince Hazırlanacak Performans Programı Hakkında Yönetmelik ve Maliye Bakanlığınca hazırlanan Performans Programı Hazırlama Rehberi hükümleri doğrultusunda, Üniversitemiz 2014-2018 Stratejik Planında yer alan misyon, vizyon, stratejik amaç ve hedeflerle uyumlu olarak "Abant İzzet Baysal Üniversitesi 2015 Yılı Performans Programı" hazırlanmıştır.

5.5.5- Yatırım Değerlendirme Raporlarının Hazırlanması

5018 sayılı Kanununun 25 inci maddesi gereğince, Üniversitemizin 2014 Yılı Yatırım İzleme ve Değerlendirme Raporu hazırlanarak Sayıştay'a, Maliye Bakanlığınca, Kalkınma Bakanlığınca ve Yükseköğretim Kurulu Başkanlığına gönderilmiştir.

Üniversitemizin 2015 Yılı Yatırımlarının I.Dönem (Mart sonu), II.Dönem (Haziran sonu) ve III.Dönem (Eylül sonu) itibariyle gerçekleşmelerini gösteren İzleme ve Uygulama Raporları ait oldukları dönemlerde hazırlanarak Kalkınma Bakanlığınca ve YÖK'e gönderilmiştir. Ayrıca bu raporlar dönemler itibari ile elektronik ortamda Kamu Yatırımları Proje Bilgi Sistemine de girilmiştir.

5.5.6- İç Kontrol Faaliyetleri

5018 sayılı Kamu Mali Yönetimi ve Kontrol Kanununun 55, 56 ve 57 nci maddeleri uyarınca; kamu gelir, gider, varlık ve yükümlülüklerinin etkili, ekonomik ve verimli bir şekilde yürütülmesini, varlık ve kaynakların korunmasını, kayıtların doğru ve tam olarak tutulmasını, mali bilgi ve yönetim bilgisinin zamanında ve güvenilir olarak üretilmesini amaçlayan iç kontrol sisteminin Üniversitemizde oluşturulmasına yönelik 2009 yılında yürütülen çalışmalar sonucu hazırlanan Abant İzzet Baysal Üniversitesi İç Kontrol Standartları Eylem Planı 31.07.2009 tarihinde Maliye Bakanlığınca gönderilmiştir.

Eylem Planındaki eylemlerin hayata geçirilmesi amacıyla 2010 yılının Haziran ayından itibaren yoğun bir çalışma süreci başlatılmıştır. Yürütücü Rektör Yardımcısı başkanlığında her ay, İç Kontrol İzleme ve Yönlendirme Kurulu ile Kamu İç kontrol Standartlarına Uyum Eylem Planı Hazırlama Grubu toplantıları düzenlenmiştir. Strateji Geliştirme Daire Başkanlığının sekretaryasını yaptığı, iç denetim biriminin danışmanlık desteği verdiği toplantılarda alınan kararlar doğrultusunda eylem planındaki işlemler sorumlu birimler tarafından yürütülmeye başlanmıştır.

02.12.2013 tarihinde Maliye Bakanlığı Bütçe ve Mali Kontrol Genel Müdürlüğünce "Kamu İç Kontrol Standartlarına Uyum" hakkında Genelge yayımlanmıştır. Genelge gereği Üniversitemiz Kamu İç Kontrol Standartları Eylem Planı ve yapılacak faaliyetlerin 2014 yılında yeniden gözden geçirilerek çalışmalara çalışmalara başlanmıştır. Mayıs ayında birimlerden, İç Kontrol İzleme ve Yönlendirme Kurulu ile Kamu İç Kontrol Standartlarına Uyum Eylem Planı Hazırlama Grubu üyelerinin güncellenmesi istenmiş olup birimlerce kurul ve grup üyeleri güncellenmiştir.

2015 yılında konuya ilişkin herhangi bir çalışma yapılmamıştır.

5.5.7- 2015 Yılı Ön Mali Kontrol Faaliyetleri

2015 yılında ön mali kontrol faaliyetleri, 5018 sayılı Kamu Mali Yönetimi ve Kontrol Kanunu ile Maliye Bakanlığı tarafından yayımlanan İç Kontrol ve Ön Mali Kontrole İlişkin Usul ve Esaslar çerçevesinde yürütülmüştür. Buna göre;

-Usul ve esasların 17. maddesi gereği taahhüt evrakı ve sözleşme tasarılarından tutarı limiti aşanlar kontrole tabi olduğundan, aşağıdaki tabloda belirtilen ihale işlem dosyalarının ön mali kontrolü yapılmıştır.

İhalenin Adı	İhaleyi Yapan Birim
- 2016-2017-2018 Yılları Özel Güvenlik Hizmeti Alımı - 2016-2017-2018 Yılları Malzemeli Genel Temizlik, Malzemesiz Kaloriferlilik ve İş Makinesi Operatörü Hizmeti Alımı - 2016 Yılı Serbest Piyasadan Elektrik Enerjisi Alımı	İdari ve Mali İşler Daire Başkanlığı
- Üniversitemiz öğrenci ve personeline 700.000 Öğün (5 çeşit) Malzemeli Yemek Hizmeti Alımı	Sağlık Kültür ve Spor Daire Başkanlığı
- Kampüs Altyapısı 2015 - Rektörlük Ek Bina İnşaatı - Kütüphane Binası İnşaatı	Yapı İşleri ve Teknik Daire Başkanlığı

-Usul ve esasların 20, 23, 24 ve 25 inci maddeleri gereği kadro dağılım cetvelleri (Tenkis/Tahsis, İptal/İhdas), geçici işçi pozisyonları, yan ödeme cetvelleri, sözleşmeli personel sayı ve sözleşmeleri de kontrol edilmiştir.

2015 yılında ön mali kontrol sonucu uygun görüş verilmeyen herhangi bir mali işlem olmamıştır.

5.5.8- Muhasebe Kayıt ve İşlemleri

2015 yılında, gelirlerin ve alacakların tahsili, giderlerin hak sahiplerine ödenmesi, emanet işlemlerinin yapılması ve diğer mali işlemlerin kayıt altına alınması ve raporlanması gibi muhasebe hizmetleri, muhasebe yetkilisinin sorumluluğunda, 5018 sayılı Kamu Mali Yönetimi ve Kontrol Kanunu, 5510 sayılı Sosyal Sigortalar ve Genel Sağlık Sigortası Kanunu 2015 yılı Merkezi Yönetim Bütçe Kanunu, Genel Yönetim Muhasebe Yönetmeliği, Muhasebe Yetkilisi Adaylarının Eğitimi, Sertifika Verilmesi ile Muhasebe Yetkililerinin Çalışma Usul ve Esasları Hakkında Yönetmelik, Muhasebe Yetkilisi Mutemetlerinin Görevlendirilmeleri, Yetkileri, Denetimi ve Çalışma Usul ve Esasları Hakkında Yönetmelik, Kamu Zararlarının Tahsiline İlişkin Usul ve Esaslar Hakkında Yönetmelik, Ön Ödeme Usul ve Esasları Hakkında Yönetmelik, Merkezi Yönetim Harcama Belgeleri Yönetmeliği, Taşınır Mal Yönetmeliği ve diğer ilgili mevzuat hükümleri çerçevesinde yürütülmüştür.

Giderlerin ödenmesi aşamasında ödeme emri belgesi ve eki belgeler, 5018 sayılı Kanununun 61 inci maddesinde belirtilen yetki çerçevesinde ve yasal süresi içinde kontrol edilmiştir. Ödemeler nakit mevcuduna, ödemede öncelik durumuna ve muhasebe kayıtlarına alınma sırasına göre yapılmıştır.

Her geçen yıl yeni açılan birimleriyle büyümekte olan Üniversitemizde buna paralel olarak muhasebe işlem sayısı da artmaktadır. Ancak 2015 yılında SGK ödemeleri ayrı ayrı birimler bazında değil toplu olarak kurum bazında tek ödeme emriyle gönderilmeye başlandığından yevmiye sayısı geçen yıla oranla azalmıştır. Son beş yıllık yevmiye sayıları aşağıdaki tabloda ve grafikte gösterilmiştir.

2011 - 2015 Yılları Muhasebe Kayıt Bilgisi

	2011	2012	2013	2014	2015
Yevmiye Sayısı	12.022	13.176	14.305	15.491	14.785

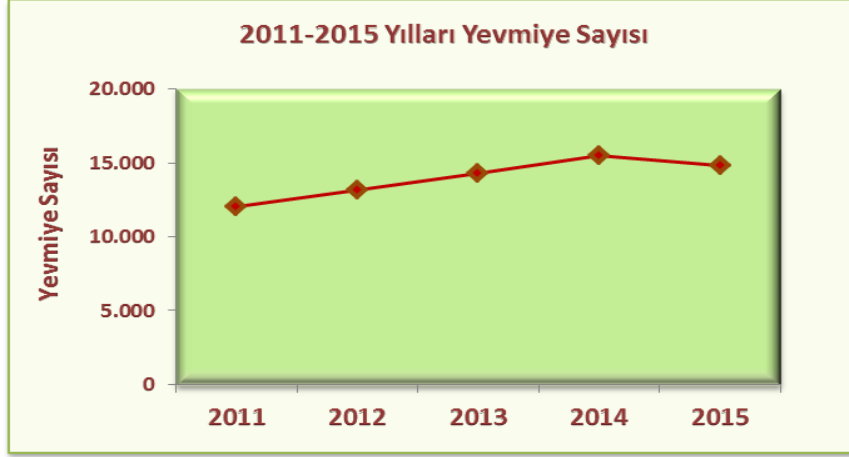

5.5.9- Bütçe Kesin Hesabının Hazırlanması

Üniversitemizin 2014 yılı Kesin Hesap Raporu, 5018 sayılı Kanunun 42. maddesine dayanılarak hazırlanan Kamu İdarelerinin Kesin Hesaplarının Düzenlenmesine İlişkin Usul Ve Esaslar Hakkında Yönetmelik hükümleri çerçevesinde yapılmıştır.

Kesin hesap cetvel ve belgeleri, bütçe uygulamasına esas muhasebe kayıtları dikkate alınarak hazırlanmış ve 2015 yılı Mayıs ayında Bakan ve üst yönetici tarafından imzalanmış olarak 5 nüsha halinde Maliye Bakanlığına gönderilmiştir.

Kesin Hesap Kanunu tasarısı Türkiye Büyük Millet Meclisi Plan ve Bütçe Komisyonunda ve Genel Kurulda Merkezi Yönetim Bütçe Kanunu tasarısı ile birlikte karara bağlanacağından, Üniversitemiz kesin hesap cetvelinden 25 adet TBMM Plan ve Bütçe Komisyonu Başkanlığına, 5 adet de Sayıştay Başkanlığına Ekim ayının ilk haftasında gönderilmiştir.

5.5.10- Mal Yönetim Dönemine İlişkin İşlemler

Taşınır ve taşınmazlara ilişkin muhasebe kayıtları; Genel Yönetim Muhasebe Yönetmeliğince çıkarılmış ilgili muhasebe düzenlemeleri, 5018 sayılı Kanun, Taşınır Mal Yönetmeliği, Kamu İdarelerine Ait Taşınmazların Kaydına İlişkin Yönetmelik ve ilgili diğer mevzuat hükümleri çerçevesinde gerçekleştirilmiştir. Taşınmaz Kayıt Kontrol işlemleri, "Kamu idarelerine ait taşınmazların mevcutlarla birlikte içinde bulunulan yılda çeşitli yollarla edinilenlerin ve elden çıkarılanların miktar ve değer olarak takip edilmesi, kayıtlarının belgeye dayandırılması esastır." usulüne göre yapılmıştır. 2015 yılında, 5018 sayılı Kanunun 42 nci maddesi (g) fıkrası çerçevesinde hazırlanan Üniversitemize ait taşınır malların kaydı, muhafazası ve kullanımı ile yönetim hesabı 2014 mali yılı kesin hesabı ile verilmiştir. Üniversitemiz taşınır kayıt ve kontrol yetkililerine gerekli danışmanlık hizmeti sunulmuştur.

5.5.11- Raporlama İşlemleri

2014 mali yılı yönetim dönemi hesabı süresi içinde çıkartılarak 2015 yılı Şubat ayı içinde Sayıştay Başkanlığı Kesin Hesap Grup Şefliğine gönderilmiştir.

5.5.12- Gelirlerin tahakkuku ile gelir ve alacakların takip işlemleri

Üniversitemize ait muhtelif gelirlerle ilgili işlemler, 5018 sayılı Kanununun 61 inci maddesine dayanılarak hazırlanan Muhasebe Yetkilisi Mutemetlerinin Görevlendirilmeleri, Yetkileri, Denetimi ve Çalışma Usul ve Esasları Hakkında Yönetmelik ve diğer ilgili mevzuat hükümleri çerçevesinde yürütülmüştür. Ayrıca birimlerce tarh ve tahakkuku yapılan muhtelif kamu alacaklarına ilişkin işlemler de mevzuatına uygun olarak yapılmıştır.

5.5.13- Stratejik Planlama İle İlgili Çalışmalar

5018 sayılı Kamu Mali Yönetimi ve Kontrol Kanununun 9 uncu maddesi ile Kamu İdarelerinde Stratejik Planlamaya İlişkin Usul Ve Esaslar Hakkında Yönetmelik ve Kamu İdareleri İçin Stratejik Planlama Klavuzu çerçevesinde hazırlanıp Kalkınma Bakanlığınca da kabul edilmiş olan Üniversitemiz 2009-2013 Stratejik Planının yürürlük tarihi 2013 yılında sona erdiğinde, Rektörlük Makamının 25.12.2012 tarih ve 1557 sayılı oluru ile Stratejik Plan Hazırlama Ekibi kurularak hazırlanan Üniversitemiz 2014-2018 Stratejik Planı 01.01.2014 tarihinde yürürlüğe girmiştir.

5.5.14- İdare Faaliyet Raporunun Hazırlanması

2015 yılında, 5018 sayılı Kanununun 41 inci maddesi ve Kamu İdarelerince Hazırlanacak Faaliyet Raporları Hakkında Yönetmelik hükümleri çerçevesinde Üniversitemiz "2014 Yılı Faaliyet Raporu" hazırlanarak Sayıştay'a, Maliye Bakanlığınca ve YÖK'e gönderilmiş, ayrıca Üniversitemizin www.ibu.edu.tr internet adresinden de kamuoyuna duyurulmuştur.

5.6- Danışmanlık ve Bilgilendirme Hizmetleri

5.6.1- İç Denetim Birimince Verilen Hizmetler

Üniversitenin faaliyet konularına ilişkin olarak zaman zaman sözlü danışmanlık hizmeti verilmiş olup, çeşitli konular hakkında 2015 yılında 9 adet yazılı görüş verilmiştir.

5.6.2- Hukuk Müşavirliğince Verilen Hizmetler

Hukuk Müşavirliğince 2015 yılında 49 adet hukuki mütalaa yapılmıştır.

5.6.3- Strateji Geliştirme Daire Başkanlığınca Verilen Hizmetler

Strateji Geliştirme Daire Başkanlığı da mevzuatın öngördüğü danışmanlık hizmeti sunma fonksiyonu çerçevesinde mali konularla ilgili üst yöneticiye, harcama yetkililerine ve ilgili tüm personele sözlü ya da yazılı bilgilendirme yaparak uygulamaya açıklık getirici ve yönlendirici danışmanlık desteği vermiştir.

5.7- Arşiv Hizmetleri

Devlet Arşiv Yönetmeliği gereğince birim arşivlerinde saklanma süresini (5 yıl) tamamlayan evraklar Kurum arşivimize devredilmiştir.

- Genel Sekreterlik (1992-2010)
- Özel Kalem (1992-2010)
- Personel Daire Başkanlığı (1992-2008)
- Bilimsel Araştırma Projeleri (1992-2014)
- İdari ve Mali İşler Daire Başkanlığı (1992-2008)
- Döner Sermaye İşletmesi (1992-2012)
- Hukuk Müşavirliği (1992-2012)
- Sağlık Kültür ve Spor Daire Başkanlığı (1992-2010)
- Yapı İşleri ve Teknik Daire Başkanlığı (1992-2007)
- Basın-Yayın ve Halkla İlişkiler Müdürlüğü (1992-2013)

- Öğrenci İşleri Daire Başkanlığı (1992-2006)
- Kütüphane ve Dokümantasyon Daire Başkanlığı (1992-2008)

5.8- Kütüphane Hizmetleri

Üniversitemiz kütüphanesi internet ortamında yayınlar ve hizmetlerde, Görme Engelliler Biriminde, YÖK Tez ve Ulakbim Süreli Yayınlar Toplu Kataloğunda hizmet sunmuştur. Kütüphaneler arası ödünç verme ve işbirliği sağlanmıştır.

Ayrıca Kullanıcıların bilgi ve belge ihtiyaçlarını karşılamaya yönelik olarak her türlü bilgi kaynakları tanıtılmakta, kütüphane koleksiyonu veya elektronik ortamdaki bilgi kaynaklarının kullanımında yardımcı olunmuştur.

2015 yılında kütüphanemizde Ödünç Verme Hizmetleri kapsamında yapılan hizmetler aşağıdaki tabloda gösterilmiştir.

Ödünç Verme Hizmetleri		Kişi / Adet
Üye Sayısı	Akademik Personel: 1122	27.144
	İdari Personel: 756	
	Öğrenci: 25.266	
Kitap Ödünç Verme	Akademik Personel, İdari Personel, Öğrenci	43.389
Süreli Yayınlardan Yaralananlar	Akademik Personel, İdari Personel, Öğrenci	1.221
Fotokopiye Gönderilen Dergi		1.214
İade İşlemleri		41.976
Yeni Üye Kaydı İşlemleri		7.191
Üyelik İptal İşlemleri		4.038
Satın alınan Gazete Sayısı		5
Kütüphaneden Yararlanan Genel Kullanıcı Sayısı		197.794
Kütüphaneler Arası Yayın İstek Sayısı (Verilen + Alınan)		90+84

6- Yönetim ve İç Kontrol Sistemi

Üniversitemizde faaliyetlerin, etkili, ekonomik, verimli ve mevzuata uygun bir şekilde yürütülmesini, varlık ve kaynakların korunmasını, muhasebe kayıtlarının doğru ve tam olarak tutulmasını, malî bilgi ve yönetim bilgisinin zamanında ve güvenilir olarak üretilmesini sağlamak amacıyla kapsamlı bir yönetim anlayışıyla uygun bir çalışma ortamı sağlanmıştır.

2015 yılında, bütçeyle ödenek tahsis edilen, Özel Kalem, Genel Sekreterlik, Daire Başkanlıkları, Enstitüler, Fakülteler ve Yüksek Okullar olmak üzere toplam 40 harcama birimimizin en üst yöneticileri harcama yetkilisi, görevlendirdikleri kişi ya da kişiler de gerçekleştirme görevlisi olarak iş ve işlemlerini, planlanmış amaçlar doğrultusunda, mevzuata uygun bir şekilde yetki ve görev sorumlulukları çerçevesinde gerçekleştirmişler, harcama yetkilileri bu güvenceyi birim faaliyet raporlarının ekinde yer alan İç Kontrol Güvence Beyanları ile de beyan etmişlerdir.

D- Diğer Hususlar

Bu bölümde yukarıda yapılan açıklamalara ilaveten başkaca açıklanacak bir husus yoktur.

II-AMAÇ ve HEDEFLER

A. İdarenin Amaç ve Hedefleri

01.01.2014 tarihinde yürürlüğe giren "Abant İzzet Baysal Üniversitesi 2014-2018 Stratejik Planı"nda yer alan stratejik amaç ve hedefler aşağıda belirtilmiştir.

Amaç 1 : Çağdaş ve kaliteli eğitim-öğretim ortamı sağlamak ve sürdürmek.

Amaç 2 : Bilimsel araştırmaların nitelik ve niceliğini artırmak.

Amaç 3 : Toplumsal hizmet faaliyetlerinin sayısını ve kalitesini artırmak.

Amaç 4 : Paydaşlar ile iletişim ve işbirliğini artırmak.

Amaç 5 : Üniversite personeli ve öğrenci memnuniyetini artırmak.

Amaçlar, Hedefler, Faaliyetler	Hedeflenen Ölçütler	Yıllar
<p>AMAÇ 1: Çağdaş ve kaliteli eğitim-öğretim ortamı sağlamak ve sürdürmek.</p> <p>Hedef: 1.1 Engelli öğrencilerimizin eğitim öğretimini kolaylaştıracak fiziki donanımı ve gerekli bilinci üniversitemizde oluşturmak.</p> <p>Faaliyetler</p> <p>1.1.1 İlk kayıt esnasında ve dönem başlarında kayıt sistemi ile engelli öğrencilerin tespit edilmesi.</p> <p>1.1.2 Üniversite kampüslerinde eğitim ve yaşam alanlarının engelli öğrencilerin kullanımına uygun hale getirilmesi. (Asansörlerin, yol ve merdiven kenarı rampa sisteminin ve merdiven korkuluklarının sesli ve görüntülü uyarı sistemleri düzenlenmesi)</p> <p>1.1.3 Kütüphanede dijital okuma kabinleri kurulması ve ilgili cihazların sayısının ve kalitesinin artırılması.</p> <p>1.1.4 Üniversitemizde işaret dili tercümanı bulundurulması.</p> <p>1.1.5 Engellilere yönelik seminer ve konferansların sayısının artırılması.</p> <p>1.1.6 Üniversite bünyesinde engellilere yönelik bir birim oluşturulması.</p>	<p>Programın planlanması ve uygulanması</p> <p>Kampüs alanlarındaki mekanların her yıl en az % 10 luk kısmının engelliler için düzenlenmesi</p> <p>Kapasitesinin öğrenci sayısına paralel olarak artırılması</p> <p>En az 1 personel istihdamı</p> <p>Yılda en az 2 tane</p> <p>Planlanması ve kurulması</p>	<p>2014-2018</p> <p>2014-2015</p> <p>2014-2018</p> <p>2014-2015</p>
<p>Hedef: 1.2 Farabi, Erasmus, Mevlana değişim programlarını etkinleştirmek.</p> <p>Faaliyetler</p> <p>1.2.1 Anlaşma yapılan ülke ve üniversite sayısını artırmak.</p> <p>1.2.2 Değişim programından yararlanan öğrenci ve öğretim</p>	<p>Yılda en az 2 tane anlaşma</p> <p>Değişimden yararlanan</p>	<p>2014-2018</p> <p>2014-2018</p>

<p>elemanı sayısını artırmak.</p> <p>1.2.3 Değişim programları ile ilgili olarak bilgilendirme toplantılarının sayısını ve kalitesini artırmak.</p> <p>1.2.4 Üniversite bünyesinde değişim öğrencilerine yönelik İngilizce ve Türkçe içerikli derslerin sayısını ve kalitesini artırmak.</p> <p>1.2.5 Üniversitemize gelen ve Türk Diline ilgi duyan yabancı öğrenciler için Türkçe Dil Kursu açılması</p>	<p>sayısının yıllık % 5 artırılması</p> <p>Yılda en az 2 toplantı</p> <p>Yılda en az 1yeni ders eklenmesi</p> <p>Planlanması ve uygulanması</p>	<p>2014-2018</p> <p>2014-2018</p> <p>2014-2015</p>
<p>Hedef: 1.3 Girişimcilik, yaratıcılık ve inovasyona yönelik eğitim faaliyetlerini teşvik etmek.</p> <p>Faaliyetler</p> <p>1.3.1 Üniversitemiz programlarında girişimcilik, yaratıcılık ve inovasyona yönelik derslerin sayısını ve kalitesini artırmak.</p> <p>1.3.2 Hedefe yönelik seminer, konferans, çalıştayların vb. sayısını artırmak</p> <p>1.3.3 Paydaşlara yönelik ilgili sertifika programlarının sayısını ve kalitesini artırmak</p>	<p>Yılda en az 2 yeni ders açmak</p> <p>Yılda en az 2 faaliyet yapmak</p> <p>Yılda en az 3 program açılması</p>	<p>2014-2018</p> <p>2014-2018</p> <p>2014-2018</p>
<p>Hedef: 1.4 Yaşam boyu eğitim hizmetlerini artırmak.</p> <p>Faaliyetler</p> <p>1.4.1 Bilimsel teknolojik ve sanatsal gelişime yönelik eğitim faaliyetlerinin çeşitliliğini artırmak.</p> <p>1.4.2 Sürekli ve Yaygın Eğitim Merkezinin (SÜYAM) faaliyetlerinin sayısını ve çeşitliliğini artırmak.</p> <p>1.4.3 Hedefle ilgili faaliyetlerin toplumun çeşitli kesimlerinden bireylere ulaşmasını sağlamak.</p> <p>1.4.4 Yaşam boyu eğitim ile ilgili uluslararası projelerin sayısını artırmak.</p>	<p>Yılda en az 2 faaliyet</p> <p>Yılda en az 2 yeni faaliyet</p> <p>Planlanması ve uygulanması</p> <p>En az 2 proje</p>	<p>2014-2018</p> <p>2014-2018</p> <p>2014-2018</p> <p>2014-2018</p>
<p>AMAÇ 2: Bilimsel araştırmaların nitelik ve niceliğini artırmak.</p> <p>Hedef: 2.1 Eğitimde ve araştırmada disiplinler arası etkileşimi artırmak.</p> <p>Faaliyetler</p> <p>2.1.1 Disiplinler arası toplantıların seminerlerin ve konferansların sayısını artırmak.</p> <p>2.1.2 Önlisans, lisans ve lisansüstü programlarında disiplinler arası konularda derslerin sayısını artırmak.</p>	<p>Yılda en az 3 faaliyet</p> <p>Yılda en az 1 ders</p>	<p>2014-2018</p> <p>2014-2018</p>

<p>2.1.3 Disiplinler arası projelerin sayısını ve çeşitliliğini artırmak.</p>	Yılda en az 1 proje	2014-2018
<p>2.1.4 Yandal ve çift dal programlarının yaygınlaşmasını sağlamak</p>	Planlanması ve uygulanması	2014-2018
<p>Hedef: 2.2 Araştırma-geliştirme ve danışmanlık hizmetlerini artırmak.</p>		
<p>Faaliyetler</p>		
<p>2.2.1 Bilimsel araştırma projelerine ayrılan kaynakların miktarını artırmak.</p>	Mevcut bütçeyi yıllık en az % 5 artırmak	2014-2018
<p>2.2.2 Teknokent projelerinden üniversite öğretim elemanlarımıza öncelik ve avantaj sağlamak.</p>	Planlanması ve uygulanması	2014-2018
<p>2.2.3 Projeler için teknik destek biriminin oluşturulması.</p>	Planlanması ve kurulması	2014-2015
<p>2.2.4 Araştırma geliştirme ve danışmanlık hizmetleri konusunda konferansların sayısını artırmak.</p>	Yılda en az 2 faaliyet	2014-2018
<p>AMAÇ 3: Toplumsal hizmet faaliyetlerinin sayısını ve kalitesini artırmak.</p>		
<p>Hedef: 3.1 Üniversitemizin topluma dönük sosyal kültürel programları artırmak.</p>		
<p>Faaliyetler</p>		
<p>3.1.1 Sanatsal ve kültürel açıdan öncülük edecek festival ve binal vb. gibi etkinliklerin sayısının artırılması.</p>	Yılda en az 10 faaliyet	2014-2018
<p>3.1.2 Sosyo-ekonomik sorunlara (yoksulluk, sağlık, eğitim, kadın hakları, çevre, insan hakları vb.) yönelik faaliyetlerin sayılarını ve çeşitliliğini artırmak.</p>	Yılda en az 2 faaliyet	2014-2018
<p>3.1.3 Üniversitemizin bünyesinde kültürel, sosyal ve sanatsal gösterimlerin ve fuarların sayısını artırmak.</p>	Yılda en az 3 faaliyet	2014-2018
<p>3.1.4 Üniversitemiz bünyesinde halka yönelik ücretsiz etkinliklerin sayısını artırmak.</p>	Yılda en az 3 faaliyet	2014-2018
<p>Hedef: 3.2 Çevre sorunlarına çözüm üretmek ve çevre duyarlılığını artırmak.</p>		
<p>Faaliyetler</p>		
<p>3.2.1 Üniversite içinde ve dışında çevre sorunlarına karşı duyarlılığı artırmak üzere çeşitli seminer konferans vb. sayısını artırmak.</p>	Yılda en az 2 faaliyet	2014-2018
<p>3.2.2 Çevre sorunlarının çözümüne katkı getirecek projelere öncelik ve destek vermek.</p>	Planlanması ve uygulanması	2014-2018

AMAÇ 4: Paydaşlar ile iletişim ve işbirliğini artırmak.

Hedef: 4.1 Yurtiçi ve yurtdışı Üniversiteler ve araştırma merkezleri ile iletişim ve işbirliğini artırmak.

Faaliyetler

4.1.1 Erasmus, Farabi ve Mevlana değişim programlarıyla öğretim elemanı ve öğrenci hareketliliğini artırmak.

4.1.2 Diğer Üniversitelerle sportif kültürel ve sosyal etkinliklerin sayısını ve çeşitliliğini artırmak.

4.1.3 İşbirliği yapılan üniversite ve araştırma merkezi sayılarını artırmak.

Yılda en az % 5 artırmak

2014-2018

Yılda en az 1 faaliyet

2014-2018

Mevcutları % 2 artırmak

2014-2018

Hedef: 4.2 Kamu ve özel sektör kurumları ile işbirliğine yönelik faaliyetleri artırmak.

Faaliyetler

4.2.1 Sektörlerle işbirliği ve anlaşmaların sayısını artırmak.

4.2.2 Kamu ve özel sektör kurumları ile periyodik toplantı, seminer ve çalıştay düzenlemek.

4.2.3 Kurumlar bünyesinde sürekli eğitim sağlayan birimlerde eğitimin ve insan kaynaklarının sayısını artırmak.

4.2.4 Sivil toplum kuruluşları ve meslek örgütleriyle işbirliğini artırmak.

4.2.5 Yöre halkı ile işbirliğini geliştirecek projelerin sayısını artırmak.

Yılda en az 1 anlaşma

2014-2018

Yılda en az 3 faaliyet

2014-2018

Yılda en az % 8 artırmak

2014-2018

Planlanması ve uygulanması

2014-2018

Planlanması ve uygulanması

2014-2018

Hedef: 4.3 Mezunlarla ilişkileri geliştirmek.

Faaliyetler

4.3.1 Mezun takip sisteminin etkinliğini artırmak.

4.3.2 Mezunlarla yapılan faaliyetlerin sayısını ve katılımı artırmak.

Uygulamanın devamlılığı

2014-2018

Yılda en az 1 etkinlik

2014-2018

AMAÇ 5: Üniversite personeli ve öğrenci memnuniyetini artırmak.

Hedef: 5.1 Katılımcılığı özendirilen, adil, şeffaf ve hesap verebilir bir yönetim anlayışını benimsemek.

Faaliyetler

5.1.1 Üniversite personeli ve öğrencilere verilen hizmetlere ilişkin anket vb. yollarla geri bildirimler almak.

Yılda en az 1 faaliyet

2014-2018

5.1.2 Üniversitede alınan kararların ve yapılan faaliyetlerin duyurulması.	Uygulamanın devamlılığı	2014-2018
Hedef: 5.2 Geliştirme, kaynaştırma imkanlarının ve faaliyetlerinin sayısını artırmak.		
Faaliyetler		
5.2.1 Hizmet içi eğitimlerin sayısını ve etkinliğini artırmak.	Yılda en az 2 eğitim	2014-2018
5.2.2 Üniversite personeli ve öğrencilerini bir araya getiren sportif, kültürel ve sosyal faaliyetlerin sayısını artırmak.	Yılda en az 5 faaliyet	2014-2018
5.2.3 Danışmanlık hizmetlerinin kalitesini artırmak.	Planlanması ve uygulanması	2014-2018
5.2.4 Yaşam ve çalışma alanlarında güvenlik standartlarını artırmak.	Planlanması ve uygulanması	2014-2018
5.2.5 Yeni mekanlar oluşturmak ve mevcut mekanları her açıdan iyileştirmek.	Yılda en az %5 yeni mekan	2014-2018

B. Temel Politikalar ve Öncelikler

-Yükseköğretim Kurulu Başkanlığı tarafından hazırlanan “Türkiye’nin Yükseköğretim Stratejisi”

- Kalkınma Planları ve Yılı Programı,
- Orta Vadeli Program,
- Orta Vadeli Mali Plan,
- Bilgi Toplumu Stratejisi ve Eki Eylem Planı,

C. Diğer Hususlar

Bu bölümde yukarıda yapılan açıklamaya ilaveten başkaca açıklamaya gerek görülmemiştir.

III-FAALİYETLERE İLİŞKİN BİLGİ VE DEĞERLENDİRMELER

A- Mali Bilgiler

1- Bütçe Uygulama Sonuçları

1.1-Bütçe Giderleri

2015 yılı Merkezi Yönetim Bütçe Kanunu ile Üniversitemize 151.459.000 TL. bütçe başlangıç ödeneği tahsis edilmiştir. Yıl içinde ihtiyaca göre ve ilgili mevzuat hükümleri çerçevesinde yapılan aktarma, ekleme ve düşme işlemleri sonucunda 181.562.796 TL'ye ulaşan toplam ödeneğin 175.717.486 TL'si harcanmıştır. Böylece %96,8 oranında nakdi gerçekleşme sağlanmıştır.

2015 yılı bütçe ödeneklerinin kullanımı, yürütülen faaliyet ve projeler, uygulama sonuçları ile ilgili açıklamalar raporun ilgili bölümlerinde detaylı olarak belirtilmiştir. Aşağıdaki tabloda ve grafikte 2014 ve 2015 yıllarına ait bütçe gerçekleştirmeleri gösterilmiştir.

Bütçe Yılı	KBÖ	Eklene	Düşülen	Toplam Ödenek	Harcama	Gerç. Oranı
2014	138.351.000	16.658.987	1.239.500	153.770.487	147.737.287	96,1%
2015	151.459.000	31.843.046	1.739.250	181.562.796	175.717.486	96,8%

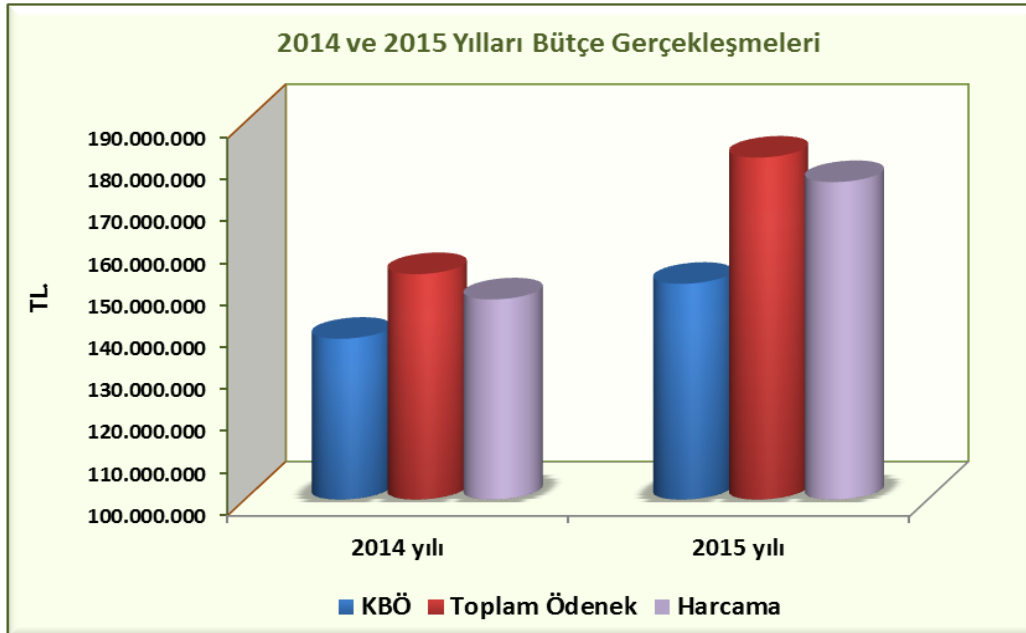

Üniversitemizin 2014 ve 2015 yıllarına ait toplam ödenekler ile gerçekleşen harcama tutarları ekonomik ve fonksiyonel sınıflandırmaya göre ayrı ayrı tablolarda ve grafiklerde gösterilmiştir.

Ekonomik Sınıflandırmaya Göre 2014 ve 2015 Yılları Bütçe Giderleri

GİDERLER	2014 yılı			2015 yılı		
	Toplam Ödenek	Harcama	Gerç. (%)	Toplam Ödenek	Harcama	Gerç. (%)
Personel Giderleri	82.747.844,50	81.044.755,75	97,9	101.485.985,00	99.587.775,49	98,1
<i>(Toplam Giderdeki Payı)</i>	<i>53,8%</i>	<i>54,9%</i>		<i>55,9%</i>	<i>56,7%</i>	
Sos.Güv.Kur.Prim Gid.	14.312.450,00	14.188.422,37	99,1	15.630.000,00	15.459.190,51	98,9
<i>(Toplam Giderdeki Payı)</i>	<i>9,3%</i>	<i>9,6%</i>		<i>8,6%</i>	<i>8,8%</i>	
Mal ve Hizm. Alım Gid.	24.562.687,67	22.190.963,00	90,3	28.895.460,15	26.678.471,25	92,3
<i>(Toplam Giderdeki Payı)</i>	<i>16,0%</i>	<i>15,0%</i>		<i>15,9%</i>	<i>15,2%</i>	
Cari Transferler	2.075.200,00	2.071.280,65	99,8	2.930.000,00	2.836.526,67	96,8
<i>(Toplam Giderdeki Payı)</i>	<i>1,3%</i>	<i>1,4%</i>		<i>1,6%</i>	<i>1,6%</i>	
Sermaye Giderleri	30.072.304,59	28.241.865,13	93,9	32.621.350,81	31.155.521,80	95,5
<i>(Toplam Giderdeki Payı)</i>	<i>19,6%</i>	<i>19,1%</i>		<i>18,0%</i>	<i>17,7%</i>	
GENEL TOPLAM	153.770.486,76	147.737.286,90	96,1	181.562.795,96	175.717.486,72	96,8

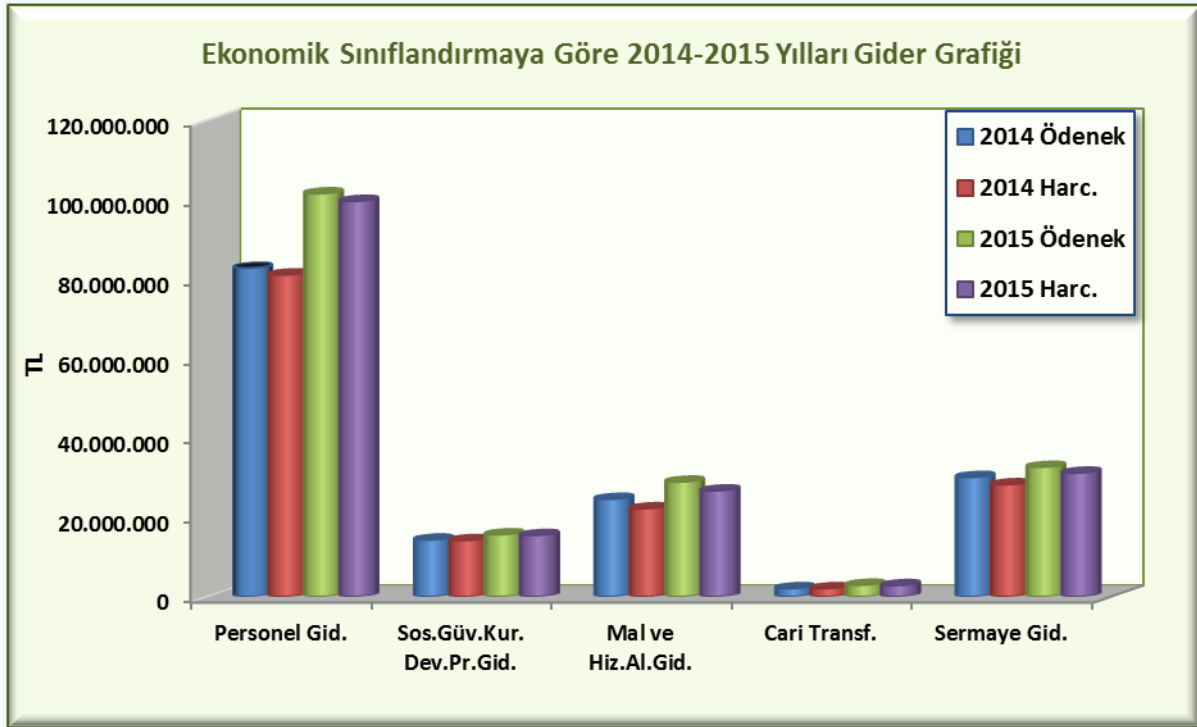

2015 yılında toplam ödeneğe göre gerçekleştirmelere bakıldığında;

- **Personel giderleri %98,1** oranında,
- **Sosyal güvenlik kurumlarına Devlet primi giderleri %98,9** oranında,
- **Mal ve hizmet alım giderleri %92,3** oranında,
- **Cari transferler %96,8** oranında,
- **Sermaye giderleri %95,5** oranında

olmak üzere toplamda **%96,8** oranında gerçekleşme sağlandığı görülmektedir.

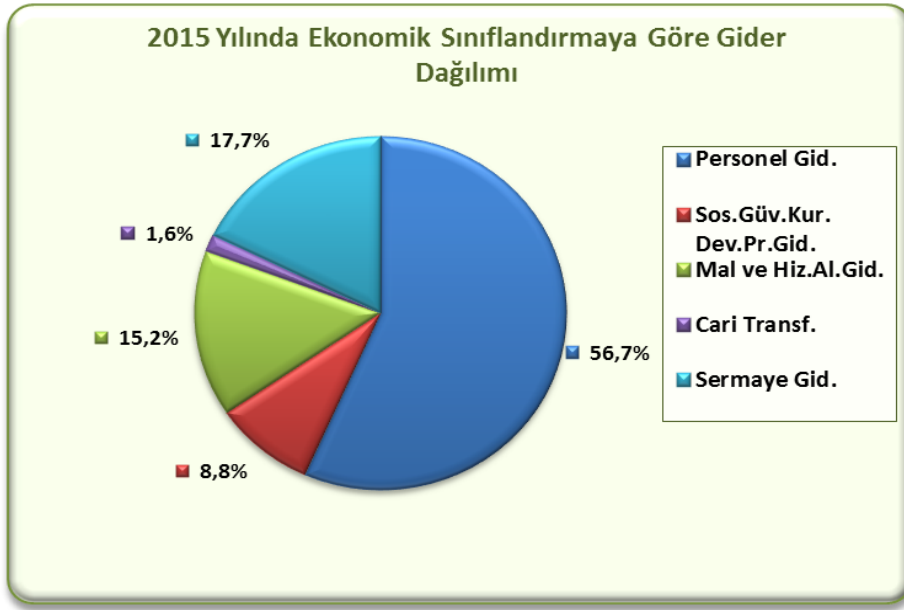

2015 yılında ekonomik sınıflandırmaya göre gider dağılımlarında;

1. sırada **%56,7** oranla **personel giderleri**,
2. sırada **%17,7** oranla **sermaye giderleri**,
3. sırada **%15,2** oranla **mal ve hizmet alım giderleri**,
4. sırada **% 8,8** oranla **sosyal güvenlik kurumlarına Devlet primi giderleri**,
5. sırada **% 1,6** oranla **cari transferler**

yer almaktadır.

Fonksiyonel Sınıflandırmaya Göre 2014 ve 2015 Yılları Bütçe Giderleri

GİDERLER	2014 yılı			2015 yılı		
	Toplam Ödenek	Harcama	Gerç. (%)	Toplam Ödenek	Harcama	Gerç. (%)
Genel Kamu Hizmetleri	11.154.140,00	11.114.285,54	99,6	13.049.900,00	12.904.522,17	98,9
(Toplam Giderdeki Payı)	7,3%	7,5%		7,2%	7,3%	
Kamu Düzeni ve Güvenlik Hizmetleri	2.960.100,00	2.959.613,56	100,0	5.451.000,00	4.815.545,00	88,3
(Toplam Giderdeki Payı)	1,9%	2,0%		3,0%	2,7%	
Sağlık Hizmetleri	10.644.820,57	10.551.934,01	99,1	9.643.500,00	9.201.290,99	95,4
(Toplam Giderdeki Payı)	6,9%	7,1%		5,3%	5,2%	
Dinlenme, Kültür ve Din Hizmetleri	1.418.550,00	1.411.804,59	99,5	1.497.580,00	1.492.965,26	99,7
(Toplam Giderdeki Payı)	0,9%	1,0%		0,8%	0,8%	
Eğitim Hizmetleri	127.592.876,19	121.699.649,20	95,4	151.920.815,96	147.303.162,30	97,0
(Toplam Giderdeki Payı)	83,0%	82,4%		83,7%	83,8%	
GENEL TOPLAM	153.770.486,76	147.737.286,90	96,1	181.562.795,96	175.717.485,72	96,8

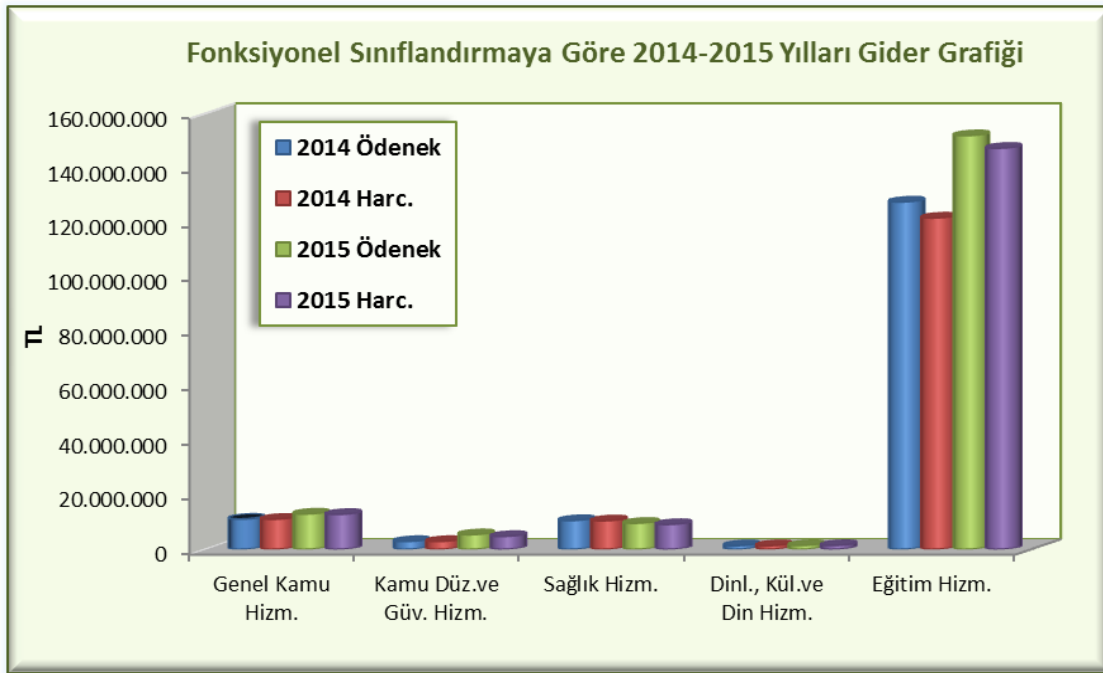

2015 yılında fonksiyonel sınıflandırmaya göre gider gerçekleştirmeleri;

- Genel kamu hizmetleri **%98,9** oranında,
- Kamu düzeni ve güvenlik hizmetleri **%88,3** oranında,
- Sağlık hizmetleri **%95,4** oranında,
- Dinlenme, kültür ve din hizmetleri **%99,7** oranında ve
- Eğitim hizmetleri **%97,0** oranında sağlanmıştır.



2015 yılında fonksiyonel sınıflandırmaya göre gider dağılımlarında;

1. sırada **%83,8** oranla **eğitim hizmetleri**,
2. sırada **% 7,3** oranla **genel kamu hizmetleri**,
3. sırada **% 5,2** oranla **sağlık hizmetleri**,
4. sırada **% 2,7** oranla **kamu düzeni ve güvenlik**,
5. sırada **% 0,8** oranla **dinlenme, kültür ve din hizmetleri** yer almaktadır.

1.2-Bütçe Gelirleri

Üniversitemizin 2014 ve 2015 yılları bütçe gelirleri aşağıdaki tabloda ve grafikte gösterilmiştir.

2014 ve 2015 Yılları Bütçe Gelir Tablosu

Gelir Türleri	2014 yılı	2015 yılı	2015/2014 Artış Oranı %
Teşebbüs ve Mülkiyet Gelirleri	11.705.407,65	12.329.632,27	5,3
Alınan Bağış ve Yardımlar	135.383.005,37	148.375.055,58	9,6
Diğer Gelirler	8.382.712,40	9.329.798,32	11,3
TOPLAM	155.471.125,42	170.034.486,17	9,4

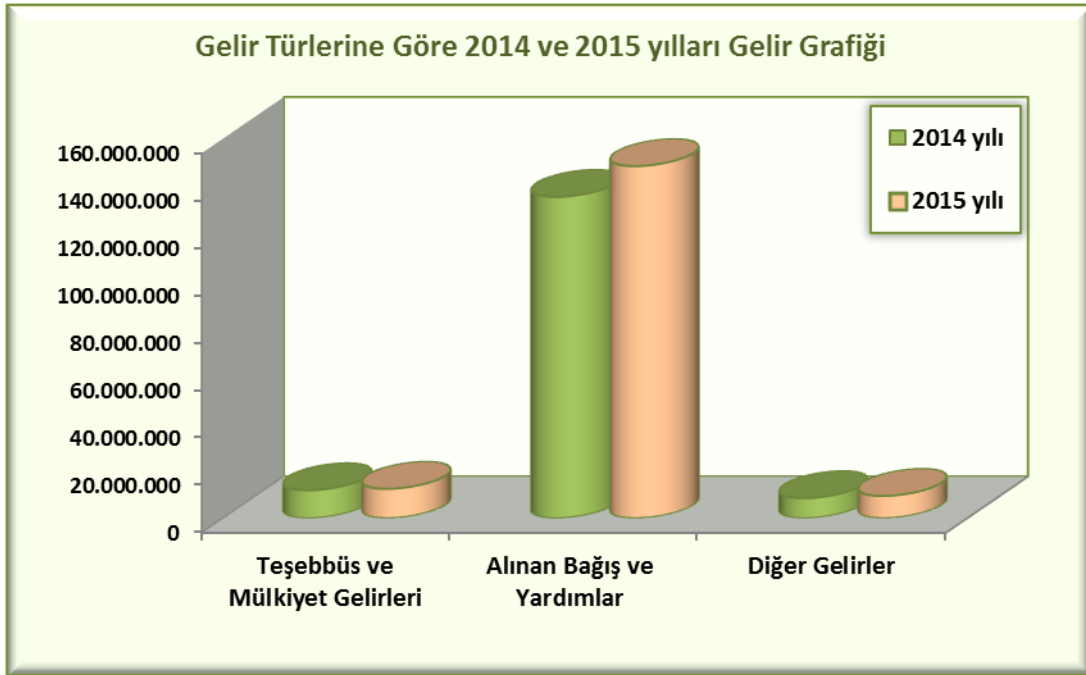

Üniversitemizin 2015 yılı toplam gelirleri 2014 yılına kıyasla %9,4 oranında artmıştır. 2014 ve 2015 yılları özel bütçe ve öz gelir gerçekleştirmeleri ile artış oranları aşağıdaki tabloda gelir koduna göre ayrıntılı bir şekilde verilmiştir.

2014-2015 Yılları Özel Bütçe ve Öz Gelir Gerçekleşmeleri Tablosu

GELİR EKONOMİK KOD		2014 Gerçekleşen	2015 Yılı			2014/2015 Artış Oranı %
			Bütçe Tahmini	Gerçekleşen	Gerç. Oranı %	
03.1.1.01	Şartname ve Basılı evrak	25.633,85	0,00	12.950,00	-	-49,5
03.1.2.29	Örgün Öğretim	419.540,10	1.105.000,00	396.127,39	35,8	-5,6
03.1.2.31	İkinci Öğretim	5.894.544,39	6.270.000,00	5.574.543,15	88,9	-5,4
03.1.2.32	Yaz Okulu	977.748,94	967.000,00	987.007,14	102,1	0,9
03.1.2.33	Tezsiz Yüksek Lisans	84.623,00	127.000,00	84.691,08	66,7	0,1
03.1.2.34	Tezli Yüksek Lisans	104.620,00	70.000,00	132.309,00	189,0	26,5
03.1.2.35	Doktora	9.933,00	50.000,00	13.158,00	26,3	32,5
03.1.2.36	Sosyal Tesis	230.208,43	400.000,00	516.258,00	129,1	124,3
03.1.2.45	Uzaktan Öğretimden Elde Ed.Gel.	0,00	0,00	11.551,00	-	-
03.1.2.46	Uzaktan Öğretim Materyal Gel.	0,00	0,00	7.000,00	-	-
03.1.2.99	Diğer Hizmet Gelirleri	2.985.446,64	2.100.000,00	3.158.526,80	150,4	5,8
03.6.1.01	Lojman Kira Gelirleri	488.620,46	250.000,00	794.231,21	317,7	62,5
03.6.1.99	Diğer Taşınmaz Kira Gelirleri	484.488,84	56.000,00	641.279,50	1.145,1	32,4
Teşebbüs ve Mülkiyet Gelirleri Toplamı		11.705.407,65	11.395.000,00	12.329.632,27	108,2	5,3
04.2.1.01	Hazine Yardımı	102.347.008,84	108.246.000,00	117.250.000,00	108,3	14,6
04.2.2.01	Hazine Yardımı	32.832.369,80	26.150.000,00	30.706.630,22	117,4	-6,5
04.5.1.10	YÖK ÖYP Destekleri	203.626,73	0,00	418.425,36	-	105,5
Alınan Bağış ve Yrd.ile Özel Gelirler Top.		135.383.005,37	134.396.000,00	148.375.055,58	110,4	9,6
05.1.9.01	Kişilerden Alacaklar Faizleri	1.689,71	0,00	103.939,99	-	6.051,4
05.1.9.03	Mevduat Faizleri	499.496,33	50.000,00	451.868,69	903,7	-9,5
05.1.9.99	Diğer Faizler	6.298,97	0,00	9.212,52	-	46,3
05.2.6.16	BAP Gelirleri	3.030.352,50	944.000,00	3.580.400,79	379,3	18,2
05.3.2.99	Diğer İdari para cezaları	0,00	0,00	338,68	-	-
05.9.1.01	İrad Kaydedilecek nakdi tem.	16.932,83	0,00	649,40	-	-96,2
05.9.1.03	İrad Kaydedilecek teminat mek.	382.423,16	0,00	0,00	-	-
05.9.1.06	Kişilerden Alacaklar	190.319,67	0,00	389.621,89	-	104,7
05.9.1.19	Öğrenci Katkı Payı Telafi Gel.	3.948.763,00	4.674.000,00	4.074.634,00	87,2	3,2
05.9.1.99	Diğer çeşitli Gelirler	306.436,23	0,00	719.132,36	-	134,7
Diğer Gelirler Toplamı		8.382.712,40	5.668.000,00	9.329.798,32	164,6	11,3
GENEL TOPLAM		155.471.125,42	151.459.000,00	170.034.486,17	112,3	9,4

2- Temel Mali Tablolara İlişkin Açıklamalar

Tabloların önemli kalemlerindeki değişimler ile bunlara ilişkin analiz ve açıklamalar, III. Bölümün mali bilgiler alt başlığının bütçe uygulama sonuçları kısmında belirtilmiştir.

3- Mali Denetim Sonuçları

❖ **Dış Denetim:** Üniversitemiz Strateji Geliştirme Daire Başkanlığı arşivinde muhafaza edilen 2014 ve 2015 yıllarına ait ödeme evraklarının dış denetimi Sayıştay Başkanlığınca yapılmıştır. 2014 yılı denetimi tamamlanmış olup 2015 yılı denetimi ile ilgili süreç devam etmektedir.

❖ **İç Denetim:** 2015 yılında Yasal Yükümlülükleri ve Emanet Tutarları Ödeme İşlemleri, Döner Sermaye Ek Ödeme İşlemleri ve Taşınmaz Kira Gelirleri (lojman, büfe, kantin ve kafeterya, baz istasyonu, bankamatik vs.) İç Denetim Programına dâhil edilmiş ve denetim faaliyetleri programa uygun olarak tamamlanmıştır. Yapılan denetim faaliyetleri sonucunda 3 adet iç denetim raporu düzenlenmiştir.

Düzenlenen İç Denetim Raporları

Süreç	Alt Süreç	İlgili Birim	Raporun Tarihi/Sayısı
Yasal Yükümlülükleri ve Emanet Tutarları Ödeme İşlemleri	Yasal Yükümlülükleri ve Emanet Tutarları Ödeme İşlemleri	Strateji Geliştirme Daire Başkanlığı	28.05.2015/1143-1
Döner Sermaye Ek Ödeme İşlemleri	Döner Sermaye Ek Ödeme İşlemleri	Sürekli Eğitim Uygulama Araştırma Merkezi Döner Sermaye İşletmesi Müdürlüğü	03.08.2015/1143-2
Taşınmaz Kira Gelirleri	Lojman, Büfe, Kantin ve Kafeterya, Baz İstasyonu, Bankamatik vs. Sahne ve Salon Gelirleri	Strateji Geliştirme Daire Başkanlığı Sağlık Kültür ve Spor Daire Başkanlığı İdari ve Mali İşler Daire Başkanlığı	31.12.2015/1143-3

4- Diğer Hususlar

Bu bölümde yukarıda yapılan açıklamalara ilaveten başkaca açıklamaya gerek görülmemiştir.

B- Performans Bilgileri

Raporun II- Amaç ve Hedefler Bölümünde yer verilmiştir.

1- Faaliyet ve Proje Bilgileri

1.1- Faaliyet Bilgileri

2015 Yılında Akademik Personelin Katıldığı Yurtdışı Faaliyetleri (En Çok Gidilen Ülkeye Göre)

Gittiği Ülke	Kongre Bildiri Konferans Çalıştay Seminer Sempozyum Sunum	Araştırma İnceleme	Erasmus	Tübitak Bursu Kapsamında	Yök Bursu Kapsamında Araştırma İnceleme	Proje Kapsamında	Diğer	Genel Toplam
ABD	14	8	3	5	-	-	-	30
Almanya	19	2	1	-	-	3	-	25
İtalya	15	-	2	-	-	3	-	20
İspanya	11	-	5	-	-	1	1	18
Bosna Hersek	11	1	-	-	-	-	-	12
Çek Cumhuriyeti	10	-	1	-	-	-	-	11
Macaristan	6	-	2	-	-	1	-	9
İngiltere	4	1	1	2	-	-	-	8
Çin	5	-	-	-	-	2	-	7
Avusturya	6	-	-	-	-	-	-	6
Polonya	2	2	1	-	-	1	-	6
Rusya	3	1	-	-	-	1	-	5
Belçika	3	-	-	-	-	1	-	4
Tayland	4	-	-	-	-	-	-	4
Litvanya	3	-	1	-	-	-	-	4
Yunanistan	4	-	-	-	-	-	-	4
Kanada	3	-	-	1	-	-	-	4
İsviçre	4	-	-	-	-	-	-	4
Kosova	1	-	-	-	-	-	3	4
Romanya	1	1	1	-	-	-	-	3
Azerbaycan	2	-	-	-	-	1	-	3
Fransa	3	-	-	-	-	-	-	3
K.K.T.C	3	-	-	-	-	-	-	3
Portekiz	1	-	2	-	-	-	-	3
Kırgızistan	1	-	-	-	-	-	2	3
Makedonya	3	-	-	-	-	-	-	3
Letonya	1	-	1	-	-	-	-	2
Sırbistan	2	-	-	-	-	-	-	2
Estonya	2	-	-	-	-	-	-	2

Kazakistan	1	1	-	-	-	-	-	2
Gürcistan	2	-	-	-	-	-	-	2
Slovenya	2	-	-	-	-	-	-	2
Karadağ	1	-	-	-	-	-	-	1
Meksika	1	-	-	-	-	-	-	1
İskoçya	1	-	-	-	-	-	-	1
Danimarka	1	-	-	-	-	-	-	1
Norveç	-	-	-	-	-	1	-	1
Finlandiya	-	-	-	-	-	1	-	1
İrlanda	1	-	-	-	-	-	-	1
Britanya	-	-	-	-	-	-	1	1
Teksas	1	-	-	-	-	-	-	1
Arjantin	-	-	-	-	-	-	1	1
TOPLAM (42 Ülke)	158	17	21	8	-	15	9	228

1.2- Yayınlarla İlgili Faaliyet Bilgileri

İndekslere Giren Hakemli Dergilerde Yapılan Yayınlar

Birimler	Uluslar arası Makale	Ulusal Makale	Uluslar arası Bildiri	Ulusal Bildiri	Kitap	Kitapta Bölüm
Fen Edebiyat Fakültesi	165	12	107	51	10	24
Mühendislik Mimarlık Fakültesi	50	5	84	31	1	5
Eğitim Fakültesi	113	50	132	39	18	18
Tıp Fakültesi	-	-	-	-	-	-
İktisadi ve İdari Bilimler Fakültesi	49	40	23	11	11	2
Güzel Sanatlar Fakültesi	-	-	7	-	1	-
Diş Hekimliği Fakültesi	80	17	-	-	-	-
İlahiyat Fakültesi	3	29	6	5	8	1
Ziraat ve Doğa Bilimleri Fakültesi	65	7	44	32	4	1
Kemal Demir Fizik Tedavi ve Rehabilitasyon Yüksekokulu	12	1	9	20	-	1
Beden Eğitimi ve Spor Yüksekokulu	21	7	5	4	3	-
Gerede Uygulamalı Bilimler Y.O.	5	-	3	1	-	6
Bolu Turizm İşlet. ve Otelcilik Y.O.	7	2	2	-	-	-
Bolu Meslek Yüksekokulu	-	-	15	-	-	-
Gerede Meslek Yüksekokulu	6	1	3	3	2	-
Mudurnu Süreyya Astarıcı M.Y.O.	10	2	16	23	3	-
Yeniçağa Yaşar Çelik M.Y.O.	2	-	1	-	-	-
Mengen Meslek Yüksekokulu	-	-	-	1	-	-
TOPLAM	588	171	457	221	61	58

1.3- Üniversiteler Arasında Yapılan ve Yürürlükte Olan İkili Anlaşmalar

2015 yılı itibari ile Üniversitemizin ERASMUS değişim programı kapsamında yapılan ve yürürlükte olan toplam 22 ülkede 97 üniversite anlaşması,
 FARABİ değişim programı kapsamında Türkiye’de 89 üniversite anlaşması,
 MEVLANA değişim programı kapsamında ise 7 ülkede 16 üniversite ile anlaşma yapılmıştır. Ancak Makedonya’da bulunan Uluslararası Balkan Üniversitesi ile protokolümüz imzalandıktan sonra Makedonya Avrupa Birliği’ne üye olma sürecine girdiğinden protokolümüz geçersiz sayılmıştır. Çünkü Mevlana Değişim Programı kapsamında sadece AB üyesi olmayan ülkelerle işbirliği yapılabilmektedir.

1.4- 2015 Yılında Basın Halkla İlişkiler Müdürlüğüne Yürütülen Faaliyetler

Üniversitemizin yeni birim açılışları ve temel atma törenleri, tören ve etkinliklerde afiş, banner, davetiye tasarımı, davetiyelerin ulaştırılması, video ve fotoğraf çekimi ve haberin hazırlanıp yerel basına servis edilmesi Basın ve Halkla İlişkiler Müdürlüğü tarafından sağlanmıştır.

2015 yılında yapılan faaliyetler aşağıdaki tabloda gösterilmiştir.

BAŞLIK	SAYI
Birim Açılışları ve Temel Atma Törenleri	3
Tören ve Etkinlikler	342
Diğer Faaliyetler	182

1.5- Proje Bilgileri

Abant İzzet Baysal Üniversitesi bilimsel özerkliğe ve kamu tüzel kişiliğine sahip yüksek düzeyde eğitim-öğretim, bilimsel araştırma, yayın ve danışmanlık hizmetleri sunan bir Yüksek Öğretim kurumudur. Bilimsel araştırma faaliyetlerini, karar ve uygulama mekanizmalarını kendi bünyesinde yürüttüğü Üniversite Bilimsel Araştırma Projeleri ile Kalkınma Bakanlığı, Tübitak, AB Hibe, San-tez, Gençlik ve Spor Bakanlığı tarafından öğretim üyelerimize verilen projelerden oluşmaktadır.

Rektörlük Bilimsel Araştırma Projeleri, Kalkınma Bakanlığı Destekli Projeler ve TÜBİTAK Projelerinin mal ve hizmet satın alma işlemleri Bilimsel Araştırma Projeleri birimince ilgili mevzuat hükümleri çerçevesinde yürütülmektedir. Ödemeleri de Strateji Geliştirme Daire Başkanlığı muhasebe birimince gerçekleştirilmektedir. 2015 yılında projelerin tablosu aşağıdaki gibidir.

2015 Yılı Projeler Tablosu

Projeler	Önceki Yılda Devir	Yıl İçinde Eklenen	Toplam	Yıl İçinde Tamamlanan
Kalkınma Bakanlığı Destekli	1	-	1	1
TÜBİTAK	30	5	35	12
AB Hibe	3	-	3	2
Diğer(San-Tez, Genç.ve Spor Bak. Des. Proj.)	1	-	1	1
BAP Projeleri	112	174	286	64
TOPLAM	147	179	326	80

1.6- Abant İzzet Baysal Üniversitesi Rektörlüğüne Bağlı Koordinatörlükler, Bölümler ve Merkezlerin Faaliyetleri

1.6.1- Koordinatörlükler

1.6.1.1- Farabi Öğrenci ve Öğretim Üyesi Değişim Programı Koordinatörlüğü



Yükseköğretim Kurulu tarafından, Yükseköğretim Kurumları arasında Öğrenci ve Öğretim Üyesi Değişim Programına ilişkin Yönetmelik 18/02/2009 tarihli ve 27145 sayılı Resmi Gazetede yayımlanmış ve Farabi Değişim Programı başlatılmış bulunmaktadır.

Farabi kapsamında 2015 yılı içinde 2015-2016 Eğitim-Öğretim yılı Güz-Bahar Dönemi için üniversitemizde eğitim görmek için başvuruda bulunan 27 öğrenci öğrenimine devam etmektedir. 2015-2016 Eğitim-Öğretim yılı Güz-Bahar Döneminde Farabi Programı ile Üniversitemizden diğer üniversitelere giden 52 öğrencimiz çeşitli üniversitelerde öğrenimine devam etmektedir. 2015 yılı faaliyetleri;

- ✓ 2015 yılı içinde Farabi Değişim Programını anlatmak amacıyla Nisan ayı içerisinde Farabi Koordinatörleri' ne Kültür Merkezi Pembe Salonda bilgilendirme semineri yapılmıştır.
- ✓ Mayıs ayı içerisinde gidecek öğrencilere yönelik Kültür Merkezi Pembe Salonda tanıtım amaçlı toplantı düzenlenmiştir.
- ✓ Gelen öğrencilere yönelik üniversitemizin tanıtımını yapmak ve gerekli Farabi Programı İşleyişi ile ilgili Kültür Merkezi Mavi Salonda Ekim ayında bilgilendirme toplantısı yapılmıştır.
- ✓ Gelen öğrencilere yönelik AİBÜ ve FARABI logolu çantalar temin edilmiş ve öğrencilere dağıtılmıştır.
- ✓ Öğrencilere bilgi vermesi açısından açıklayıcı broşürler bastırılıp dağıtımı yapılmıştır.
- ✓ Kurumumuz adına, bir personelimiz, 18 Aralık 2015 tarihinde arasında Uludağ Üniversitesi'nde düzenlenen 9. Ulusal Farabi Değişim Programı Kongresine katılmıştır.

1.6.1.2- Erasmus Öğrenci ve Öğretim Üyesi Değişim Programı Koordinatörlüğü



Avrupa Birliği ülkelerinin eğitim kurumları arasındaki işbirliğini artırmak ve çok kültürlü bir Avrupa Topluluğu yaratmak amacıyla hazırlanan "genel eğitim programı" Socrates, yeni adıyla LLP Hayat Boyu Öğrenme Programının bir alt programı olan Erasmusa, Üniversitemiz, 30 Ekim 2003 tarihinde başvurmuştur. 17

Mayıs 2004'de başvurumuzun olumlu sonuçlandığı bildirilmiştir.

Üniversitemiz Erasmus programı dahilindeki eğitim (müfredat geliştirme, öğrenci ve öğretim elemanı değişimi), araştırma (ikili veya çoklu ortak araştırma projeleri teklifi) ve dil öğretimi (özellikle öğretim elemanlarının) başta olmak üzere çeşitli uygulamalardan Eylül 2005 itibariyle yararlanmaya başlanmıştır.

Gerçekleşen Erasmus Hareketlilik Sayıları

Faaliyet Türü	2014	2015
Giden Öğrenci	58	51
Gelen Öğrenci	7	23
Giden Öğretim Elemanı	45	14
Gelen Öğretim Elemanı	3	18
Giden Personel	4	7

Gelen Personel	2	0
Giden Staj Öğrencisi	18	42
Gelen staj Öğrencisi	3	9

Gerçekleşen Sözleşme Rakamları

	2014-2015
Öğrenci Öğrenim Hareketliliği için	140.025,00-€
Ders Verme ve Eğitim Alma Hareketliliği için	20.455,00-€
Öğrenci Staj Hareketliliği için	20.200,00-€
Toplam Hareketliliğin Organizasyonu Hibesi	38.800,00-€
Toplam Hibe	219.480,00-€

Kullanılan Hibe Rakamları

	2014-2015
Öğrenci ve Personel Hareketliliği için Harcanan Toplam Hibe	151.077,00-€
Organizasyon Desteği	38.800,00-€
Faaliyetler Sonrası Hak Edilen Hibe	189.117,10-€
İADE	30.362,90-€

1.6.1.3- Mevlana Öğrenci ve Öğretim Üyesi Değişim Programı Koordinatörlüğü



Yükseköğretim Kurulu tarafından, Yükseköğretim Kurumları arasında Öğrenci ve Öğretim Üyesi Değişim Programına ilişkin Yönetmelik 23/08/2011 tarih ve 28034 sayılı Resmi Gazetede yayımlanmış ve Mevlana Değişim Programı başlatılmış bulunmaktadır.

Mevlana değişim programı kapsamında 7 ülkede 16 üniversite ile anlaşma yapılmıştır. Ancak Makedonya'da bulunan Uluslararası Balkan Üniversitesi ile protokol imzalandıktan sonra Makedonya Avrupa Birliği'ne üye olma sürecine girdiğinden protokolümüz geçersiz sayılmıştır. Çünkü Mevlana Değişim Programı kapsamında sadece AB üyesi olmayan ülkelerle işbirliği yapılabilmektedir.

Mevlana Değişim Programı kapsamında; 2015-2016 akademik yılında Üniversitemize 5 öğrenci, 1 akademik personel gelmiştir. 1 akademik personelin de bahar döneminde gelmesi beklenmektedir. Yükseköğretim Yürütme Kurulunun 25.02.2015 tarihli toplantısında, 2015-2016 akademik yılından itibaren akademik personelin yurtdışına hareketliliğini durdurma kararı alındığından Mevlana kapsamında giden akademik personelimiz bulunmamaktadır.

2014-2015 ve 2015-2016 akademik yılları içerisindeki protokol imzalan üniversite, koordinatör, gelen-giden akademik personel ve gelen-giden öğrenci sayıları aşağıdaki tabloda verilmiştir.

	2014-2015	2015-2016
Protokol Sayısı	10	15
Koordinatör Sayısı	76	96
Gelen Akademik Personel	-	1
Giden Akademik Personel	3	-
Gelen Öğrenci	1	5
Giden Öğrenci	-	-

2015 yılı içinde yapılan diğer faaliyetler;

18 Aralık 2015 tarihinde Uludağ Üniversitesi ev sahipliğinde gerçekleştiren “Farabi ve Mevlana Akademik Değişim Programları Toplantısı” na 2 personelimiz katılmıştır.

1.6.1.4- Öğretim Üyesi Yetiştirme Programı Koordinatörlüğü

2002-2009 yılları arasında Kalkınma Bakanlığı (DPT) tarafından desteklenerek yürütülen Öğretim Üyesi Yetiştirme Programı, Yüksek Öğretim Yürütme Kurulu’nun 23.03.2010 tarihli ve 2010.9 sayılı Kararı ile uygulanmaya başlanmış; ancak daha sonra Maliye Bakanlığı’ndan görüş istenmiş ve bu şekilde düzenlenen yeni esas ve usuller Yürütme Kurulu’nun 16.03.2011 tarihli toplantısında uygun bulunarak Yüksek Öğretim Kurulu Başkanlığı’nca uygulanmaya devam edilmiştir. Üniversitemizde ÖYP Araştırma Görevlileri ilk defa 2012 yılında YÖK tarafından atanarak göreve başlamışlardır.

ÖYP Kurum Koordinatörlüklerinin amacı yükseköğretim kurumlarına Öğretim Üyesi Yetiştirme Programı kapsamında atanan araştırma görevlilerine, Yükseköğretim Kurulu Başkanlığı’nın koordinasyonunda, lisansüstü eğitim yaptırmak suretiyle öğretim üyesi yetiştirilmesini düzenlemektir. 2015 yılı verileri;

Başlangıç Ödeneği	Yıl içinde Eklenen	Yıl içinde Harcanan	Yılsonu Kalan Ödenek
185,222.79	336,000.00	116,321.56	404,901.23

1.6.1.5- Engelli Öğrenciler Danışma ve Koordinasyon Birimi Koordinatörlüğü

Abant İzzet Baysal Üniversitesi Engelli Öğrenciler Danışma ve Koordinasyon Birimi 2014 yılında çıkartılan “Engelli Öğrenciler Danışma ve Koordinasyon Birimi Yönergesi” ile faaliyetlerine başlamıştır. Birimin amacı engelli olan yükseköğrenim öğrencilerinin diğer akranlarına sağlanan hak ve imkânlardan eşit derecede sahip olarak eğitim-öğrenim görmelerini, öğrenim süresince minimal sorun yaşayarak gerek akademik faaliyetlerinde gerekse akademik olmayan her türlü etkinliklerde bulunmalarını, ulaşım, barınma, sağlık, ders materyalleri, öğretim ve değerlendirme, beslenme, fiziksel ve sosyal etkinlikler, bilinçlenme, kendini geliştirme, vb. gibi alanlarda en üst düzeyde desteklenmelerini sağlamaktır. 2015 yılında yapılan çeşitli faaliyetler şunlardır:

- ✓ Engelli Öğrenci Danışma Ofisinde engelli öğrencilere danışmanlık hizmeti sunulmuştur.
- ✓ Üniversitemizde öğrenim gören engelli öğrencilere yönelik durum tespitleri yapılmıştır. Öğrenci sayılarının tespiti, engel tanıları, Fakülte ve Yüksekokullara göre dağılımları, öğrencilerin barınma durumları, öğrencilerin Fakülte ve Yüksekokullarına ilişkin görüşleri, öğrencilerin üniversite içerisindeki alanları kullanabilme durumları ile öğrencilerin genel olarak istekleri belirlenmiştir.



- ✓ Engelli öğrencilerimiz ile Üniversite Yönetiminin tanışmasını sağlamak, sorunlarını dinlemek, sosyal etkinliklere katılmalarını sağlamak amacıyla bir yemek düzenlenmiştir.
- ✓ 2015 yılında Muğla Sıtkı Koçman Üniversitesince düzenlenen 9. Engelsiz Üniversiteler Çalıştayına katılmış ve “Abant İzzet Baysal Üniversitesi Akademik Personelin Engelli Üniversite Öğrencilerine Yönelik Öğretimsel Uyarlamalara İlişkin Görüşleri” başlıklı araştırma sunulmuştur.
- ✓ Üniversitemiz akademik personelinin engelli öğrencilere yönelik öğretimsel uyarlamalarına ilişkin görüşlerinin belirlenmesi çalışması yapılmıştır.

1.6.1.6- Bilimsel Araştırma Projeleri Koordinatörlüğü

Yükseköğretim Kurulu, Maliye Bakanlığı ve Devlet Planlama Teşkilatı'nın müştereken hazırlamış olduğu ve 14.01.2009 tarihinde yürürlüğe giren “Yükseköğretim Kurumları Bütçelerinde Bilimsel Araştırma Projeleri İçin Tefrik Edilen Ödeneklerin Özel Hesaba Aktarılarak Kullanımı, Muhasebeleştirilmesi İle Özel Hesabın İşleyişine İlişkin Esas ve Usuller”in 3. maddesinin 1. fıkrasının (c) bendi uyarınca Bilimsel Araştırma Projeleri Koordinasyon Birimi Rektörlüğün 12.10.2010 tarih ve 1103/9171 sayılı yazısı Koordinatörlük olarak yapılandırılmıştır.

BAP Koordinatörlüğü aracılığıyla yürütülen proje çeşitleri:

- 1-Üniversitemiz tarafından desteklenen Bilimsel Araştırma (BAP) projeleri
- 2- Kalkınma Bakanlığı destekli yatırım projeleri
- 3- Bilim, Sanayi ve Teknoloji Bakanlığı destekli (SAN-TEZ) projeleri
- 4- Gençlik ve Spor Bakanlığı destekli projeler
- 5- Avrupa Birliği destekli AB hibe projeleri
- 6- TÜBİTAK destekli projeler
- 7- Kalkınma Ajansı (MARKA) destekli projeler

2015 yılında yapılan faaliyetler ve projelerle ilgili verilere raporun “Proje Bilgileri” bölümünde ayrıntılı olarak yer verilmiştir.

1.6.2- Bölümler

1.6.2.1- Atatürk İlkeleri ve İnkılap Tarihi Bölüm Başkanlığı

Atatürk İlkeleri ve İnkılap Tarihi Bölümü 2547 sayılı Kanunun 5.maddesinde öngörülen Atatürk İlkeleri ve İnkılap Tarihi I-II derslerinin fakülte, yüksekokul ve meslek yüksekokullarından gelen talepler doğrultusunda verilmesi hususunda çalışmaktadır. Bölüm şu anda 10 fakülte, 6 yüksekokul, 5 meslek yüksekokulun öğretim elemanı ihtiyaçlarına cevap vermektedir. 2015 yılında;

- ✓ Yayınlarla ilgili faaliyetler (makale, kitap, bildiri)
- ✓ Konferanslar; (Uluslararası Türk İslam Tarihinde Yüksek Öğretim Sempozyumu, IV. Uluslararası Sosyal Bilgiler Eğitimi Sempozyumu USBES 2015, Kadim Dostluğun Yüz Yıllık Açmazında Türk Ermeni İlişkileri Uluslararası Sempozyumu, Cumhuriyetin İlanı, 77. Ölüm Yıldönümünde; Atatürk'ü Tanımak ve Anlamak, Gençlik sohbetleri kapsamında “Türk Tarihinde Atatürk”)
- ✓ Atölye Çalışması (Tarih-Sinema)
- ✓ Paneller; (Tarih Öğretisinde Sosyolojinin Yeri, VII. Uluslararası Sosyal Bilimler Eğitimi Kongresi, 100 yılında Ermeni İddialarına Algısal bir Bakış, Sözde Ermeni Soykırımı)
- ✓ Yurt Dışı Faaliyetleri (5 Ağustos 2015-16 Aralık 2015 tarihleri arasında Türk Tarih Kurumu'nun “Osmanlı-Habsburg Mücadelesinde Hırvatistan'ın Rolü (1606-1683)” isimli projesi kapsamında Hırvatistan'ın başkenti Zagreb'de bulunan Hrvatski Državni Arhiv'de çalışma yapılmıştır.

1.6.2.2- Türk Dili Bölüm Başkanlığı

Türk Dili Bölümü 2547 sayılı Kanunun 5.maddesinde öngörülen Türk Dili I-II derslerinin fakülte, yüksekokul ve meslek yüksekokullarından gelen talepler doğrultusunda verilmesi hususunda çalışmaktadır. Bölüm şu anda 10 fakülte, 6 yüksekokul, 5 meslek yüksekokulun öğretim elemanı ihtiyaçlarına cevap vermektedir.

1.6.3- Araştırma ve Uygulama Merkezleri

1.6.3.1- Bilimsel Endüstriyel ve Teknolojik Uygulama ve Araştırma Merkezi (BETUM)



Bilimsel Endüstriyel ve Teknolojik Uygulama ve Araştırma Merkezi (BETUM), 1 Haziran 2013 tarihli ve 28664 sayılı Resmi Gazetede yayımlanan "Abant İzzet Baysal Üniversitesi Bilimsel, Endüstriyel ve Teknolojik Uygulama ve Araştırma Merkezi Yönetmeliği" gereği, tüm Türkiye'de gerek üniversitelerde gerekse de başka kurumlarda bulunan araştırmacıların bilimsel çalışmalarına yardımcı olmak, özel ve tüzel kişi yada kurumların analiz ihtiyaçlarına cevap vermek ve üniversite-sanayi işbirliğini güçlendirmek amacıyla Kalkınma Bakanlığı destekleriyle kurulmuştur. BETUM, toplam 1000 m² alanda 3350 m² kapalı alan şeklinde kurulmuş olup 23 araştırma laboratuvarından oluşmaktadır.

Merkezin 2015 yılı faaliyetleri:

- ✓ 869 adet örnek analiz edilmiştir.
- ✓ 26 kalem makine ve teçhizatın eğitimi alınmıştır.
- ✓ Merkez personeli toplam 9 adet eğitime, 4 adet seminer ve kongreye katılmıştır.
- ✓ 1 adet SCI kapsamında araştırma makalesi yayınlanmıştır.
- ✓ Eğitim öğretime destek amacıyla toplam 8 adet faaliyet Merkez tarafından yürütülmüştür.
- ✓ Merkez adına 4 adet proje BAP tarafından desteklenmiştir.
- ✓ Merkezimiz ile ortak yürüyen 1 adet BAP projesi sürdürülmektedir
- ✓ Merkez bünyesinde 8 adet BAP projesi ve 2 adet TÜBİTAK projesine analiz desteği sunulmuştur. Projelerin ilgili analizleri birimde yürütülmektedir.
- ✓ 6 adet BAP projesinin analizleri tamamlanmıştır.
- ✓ Merkezin web sayfası yenilenmiş, sayfasının İngilizce ve Türkçe dillerinde geliştirilmesi sağlanmıştır. Çalışan, duyuru, iletişim ve fiyat bilgileri güncellenmiştir.
- ✓ BETUM bünyesinde faaliyet gösteren 24 laboratuvarın 7 tanesine toplam 16 adet "prob" takılmış ve sunucu ayarları yapılarak merkezi bir ısı takip sistemi kurulmuştur.
- ✓ BETUM için broşür ve katalog çalışması yapılmıştır.
- ✓ Analizlerin daha sağlıklı yapılabilmesi, veri güvenliği sağlanması ve Merkezimizin kurumsal bir yapıya sahip olabilmesi için Laboratuvar Bilgi Yönetim Sistemine (otomasyon) ihtiyaç duyulduğundan bu konuda çalışmalar yürütülmektedir.

1.6.3.2- Bolu Halk Kültürünü Araştırma ve Uygulama Merkezi (BAMER)



Abant İzzet Baysal Üniversitesi Bolu Halk Kültürünü Araştırma ve Uygulama Merkezi (BAMER), 8 Ocak 2008 tarihli ve 26750 sayılı Resmi Gazetede yayımlanan yönetmelikle kurulmuştur. Bolu ve çevresinin, halk kültürü unsurlarını derlemek, tarihi, mimari, arkeolojik, etnografik ve kültürel değerlerin bilimsel olarak araştırılmasını, belgelenmesini, tanıtılmasını, korunmasını ve yaşatılmasını sağlamak, kent arşivi, ihtisas kütüphanesi, görsel kent belleği oluşturmak, gösteri merkezleri kurmak, maddi ve maddi olmayan kültür varlıklarının ses ve görüntü kayıtlarını almak, bu konuda faaliyet gösteren kurum ve kuruluşlarla işbirliği yapmak ve bu çalışmaların yaygınlaştırılmasını sağlamak amacıyla kurulan Merkez, çalışmalarına 30.09.2011 tarihinden itibaren Bolu'nun tarihi mekânlarından Gülezler Konağı'nda devam etmektedir. BAMER'de, Azerbaycan Milli İlimler Akademisi Folklor Enstitüsü, Özbekistan Cumhuriyeti İlimler Akademisi

Dil ve Edebiyat Enstitüsü, Gazi Üniversitesi, Türk El Sanatları Araştırma ve Uygulama Merkezi (TESAM), Bolu Valiliği ve ilçe kaymakamlıkları, Bolu merkez ve ilçe belediyeleri, Bolu merkez ve ilçe Halk Eğitim Merkezleri, Kültür Bakanlığı Bolu İl Kültür ve Turizm Müdürlüğü, Bolu Diyanet Eğitim Merkezi, İl Milli Eğitim Müdürlüğü ve çeşitli ilköğretim okulu müdürlükleri işbirliği ile sempozyum, çalıştay, proje, panel, konferans, sergi, konser gibi çok sayıda etkinlik düzenlenmektedir.

Merkezin 2015 yılı faaliyetleri;

- ✓ BAKER Yönetim Kurulu toplantıları yapılmıştır.
- ✓ TEKNOKENT toplantıları yapılmıştır.
- ✓ AİBÜ AR-GE Vakfı toplantıları yapılmıştır.
- ✓ Kuruluşundan bu yana 16 kitap basılmıştır. Yeni kitaplar için hazırlıklar yapılmakta olup 4 kitap hakeme gönderilebilir duruma getirilmiştir.
- ✓ BAKER yayınları, dilekçe ile kitap talebinde bulunan araştırmacılara, BAKER Yönetim Kurulu ve Danışma Kurulu Üyelerine, Bolu Belediyesi, Bolu Valiliği, İl Halk Kütüphanelerine, Bolu İlçeleri Belediye Başkanlıkları ve Kaymakamlıklarına, ilgili kurumlara, kişilere, üniversite kütüphanelerine, eserlerin yazarları ve editörlerine ücretsiz olarak dağıtılmaktadır.
- ✓ BAKER'de 2015 yılı içerisinde birçok sergi, konferans, yaşayan Bolu projesi etkinlikleri, edebiyat sohbetleri, öğrenci topluluğu etkinlikleri ve diğer faaliyetler yapılmıştır.
- ✓ Öğrenci Konseyi "Konak Okumaları" adı altında okumanın önemini vurgulamak ve öğrencilere okuma alışkanlığı kazandırmak üzere her Pazar günü Konakta toplanmakta, BAKER Öğrenci Topluluğu Korosu Pazartesi günleri, BAKER Türk Müziği Topluluğu ise Cumartesi günleri burada çalışmalarını sürdürmektedir.

1.6.3.3- Deney Hayvanları Uygulama ve Araştırma Merkezi

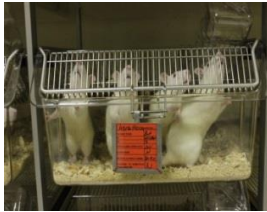

Deney Hayvanları Uygulama ve Araştırma Merkezi, deneysel ve diğer bilimsel araştırmalar için "Deney Hayvanlarını Üretim Yerleri İle Deney Yapılacak olan Laboratuvarların Kuruluş ve Çalışma, Denetleme, Usul ve Esaslarına Dair Yönetmelik" gereğince Gıda Tarım ve Hayvancılık Bakanlığı Gıda ve Kontrol Genel Müdürlüğü'nün 2316 sayılı ve 15.07.2009 tarihli kararı ile kuruluş izni, 21.10.2011 tarihli yapılan denetim ile de çalışma izni almaya hak kazanmıştır. 07.10.2010 tarihinde Resmi Gazetede yayımlanan "Abant İzzet Baysal Üniversitesi Deney Hayvanları Uygulama ve Araştırma Merkezi Yönetmeliği" ile rat, fare, hamster ve tavşan gibi deney hayvanlarının üretimi ve temini konusunda çalışmalara başlamıştır. 1200 m² kapalı alan ve 1050 m² kullanılabilir alana sahip olan Merkezde, idari bölüm, laboratuvar, hayvan kabul ve karantina odası, basit girişim odası, ameliyat hazırlık odası, ameliyathane, preoperatif-postoperatif bakım odaları, depolar ve malzeme yıkama odası mevcuttur.

Merkezin 2015 yılı faaliyetleri;

- ✓ Deney Hayvanları Uygulama ve Araştırma Merkezinde son 1 yıl içerisinde yüksek lisans, doktora uzmanlık ve muhtelif alanlarda olmak üzere Üniversitemiz Tıp Fakültesi, Dış Hekimliği Fakültesi, Fen Edebiyat Fakültesi, Kemal Demir Fizik Tedavi ve Rehabilitasyon Yüksekokulu, Beden Eğitimi ve Spor Yüksekokulu, Kocaeli, Sakarya ve Düzce Üniversitelerinden olmak üzere toplam 1418 adet rat ve 88 adet tavşanın kullanımı gerçekleştirilerek 28 çalışma yapılmıştır.
- ✓ Deney Hayvanları Yerel Etik Kurulu ile beraber ortaklaşa düzenlenen Deney Hayvanları Kullanım Kursu düzenlenerek 29 kursiyer eğitimini başarılı bir şekilde tamamlamıştır.
- ✓ TÜBİTAK 2237 Proje Eğitimi Etkinliklerini Destekleme Programı kapsamında TÜBİTAK 2229, 1001, 1003 programlarına proje hazırlama eğitimi ve TÜBİTAK 2229 Bilimsel Eğitim Etkinliklerini Destekleme Programı kapsamında Deneysel Çalışmalarda İstatistik Kullanımı Eğitimlerine koordinatör, eğitmen, kursiyer olarak katılım sağlanmıştır.

1.6.3.4- Sürekli Eğitim, Uygulama ve Araştırma Merkezi (SÜYAM)

Sürekli Eğitim Uygulama ve Araştırma Merkezi (SÜYAM), 20 Ağustos 2007 tarihli ve 26619 sayılı Resmi Gazetede yayımlanan "Abant İzzet Baysal Üniversitesi Sürekli Eğitim Uygulama ve Araştırma Merkezi (SÜYAM) Yönetmeliği" gereği kurulmuştur. Merkezin amacı, kişilere, kamu ve özel sektöre, ulusal ve uluslararası kuruluşlara ihtiyaç duydukları alanlarda eğitim programları, kurslar, seminerler, çalıştaylar, sportif, sanatsal eğitim, kurs ve konferanslar düzenlemek ve bu faaliyetlerin koordinasyonu sağlamaktır. 2015 yılında yaklaşık 1509 kişinin katılımıyla çeşitli konularda eğitimler gerçekleştirilmiştir.

Merkezin 2015 yılı faaliyetleri;

- ✓ Su Sporları Kursu
- ✓ Temel Müzik Eğitimi
- ✓ Çocuk Korosu ve Keman Kursu
- ✓ Temel Aşçılık Sertifika Programı
- ✓ İleri İngilizce Kursu
- ✓ YDS Hazırlık Kursu
- ✓ PRE YDS
- ✓ Akademik Şeflerden Tadımlik Kurslar
- ✓ İş Güvenliği Uzmanlık Kursu
- ✓ Erasmus Hazırlık Kursu
- ✓ 13-16 yaş Konuşma Odaklı İngilizce Kursu

1.6.3.5- Nükleer Radyasyon Dedektörleri Uygulama ve Araş. Merkezi (NÜRDAM)



Abant İzzet Baysal Üniversitesi Nükleer Radyasyon Dedektörleri Uygulama ve Araştırma Merkezi Yönetmeliği 28.07.2013 tarihli ve 28721 sayılı Resmi Gazetede yayımlanarak yürürlüğe girmiştir. Kalkınma Bakanlığının desteği ile kurulan NÜRDAM, nükleer radyasyon dedektörleri/sensörleri ve dozimetre teknolojileri konusunda AR-GE çalışmalarının yürütüleceği disiplinlerarası iş birliğine sahiptir.

NÜRDAM kendi alanında modern altyapısı bakımından Türkiye'de ilk ve tek, dünyada ise ikinci sırada yer almaktadır. Merkezin amacı, ulusal ekonomiye dayalı yerli radyasyon dedektörü/sensörü ve dozimetre teknolojilerinin üretimini gerçekleştirmek, bu alanda AR-GE çalışmalarını yapan araştırmacılara liderlik etmek ve gerekli desteği sağlamaktır.

Merkezin 2015 yılı faaliyetleri;

✓ NÜRDAM personeli, tehlikeli kimyasallarla çalışma eğitimleri, cihaz kullanımı ve teknik eğitimler, iş sağlığı ve güvenliği eğitimlerine katılmıştır. Nükleer Enerji konulu seminer tüm okulumuz öğrenci ve personeline verilmiştir.

✓ Çeşitli konularda konferanslara katılım sağlanmış, yayın vb. akademik faaliyetler yapılmıştır.

✓ 3 yüksek lisans, 3 doktora ve 1 doktora sonrası araştırmalarına katkıda bulunmuştur. Ayrıca Uludağ Üniversitesinden 1 doktora sonrası araştırmacıyı 2 yıl süre ile konuk etmiş, bilimsel çalışmalarına destek sağlamıştır.

✓ AİBÜ yerleşkesi içerisinde bulunan Bilimsel Endüstriyel ve Teknolojik Uygulama ve Araştırma Merkezi, Fizik ve Kimya bölümlerinin ihtiyaç duydukları sıvı azotu sağlayarak destek vermiştir.

✓ Fen Edebiyat Fakültesi Fizik bölümünde verilen bazı derslerle ilgili uygulamalar konusunda merkezden yararlanılmıştır.

✓ Sanayi ve Milli Savunma Bakanlığı ile iş birliği yapılmış, bu kurumların ihtiyacı olan radyasyon sensörlerin üretimi için projeler geliştirilmiştir.

✓ Türkiye'de faaliyet gösteren dozimetre firmaları ile görüşmeler yapılmış ve ihtiyaçları doğrultusunda radyasyon sensörlerinin merkezimizde geliştirilmesi için 2016 yılında Sanayi Bakanlığına sunulmak üzere iki adet SANTEZ projesi hazırlanmasına karar verilmiştir.

✓ TAI ile görüşmeler yapılarak yerli uydularımız için radyasyon modülünün merkezimizde üretilmesi konusunda proje hazırlanması için fikir birliğine varılmıştır. Bu konuda TAI Akıncılar yerleşkesi Ankara TAI tarafından düzenlenen Workshop programı kapsamında sunum yapılmıştır.

✓ MSB ARGE ve Teknoloji Dairesi bünyesinde MSB projesi konusunda yapılan toplantıda NÜRDAM hakkında sunum yapılmıştır.

✓ BAP, TÜBİTAK ve Kalkınma Bakanlığı projesi olmak üzere 15 adet proje yürütülmüştür.

1.6.3.6- Yenilikçi Gıda Teknolojileri Geliştirme Uygulama ve Araştırma Merkezi (YENİGİDAM)

YENİGİDAM, Kalkınma Bakanlığı tarafından 2009-2012 yılları arasında desteklenmiş olan 2009K120410 numaralı, “Yenilikçi Gıda Teknolojileri Geliştirme Merkezi” adlı altyapı projesinin amaçları doğrultusunda kurulmuştur. Merkez, 06.08.2012 tarihli ve 28376 sayılı Resmi Gazetede yayımlanarak yürürlüğe giren Abant İzzet Baysal Üniversitesi Yenilikçi Gıda Teknolojileri Geliştirme Uygulama ve Araştırma Merkezi Yönetmeliği gereği 2012 yılından itibaren faaliyetlerini sürdürmektedir. YENİGİDAM’ın amacı, başta gıda, çevre, kimya, malzeme, jeoloji, makine ve orman mühendisliği olmak üzere, temel bilimler (kimya, biyoloji, mikrobiyoloji, genetik, fizik, tarım bilimleri) alanlarındaki araştırma faaliyetlerine destek olmak, üniversite ve sanayi işbirliği kapsamında sanayinin araştırma ve analiz ihtiyaçlarına cevap vermek, alanı ile ilgili konularda Ar-Ge çalışmalarına ve hizmet alımı ile analizlere destek vermektir.

Merkezin 2015 yılı faaliyetleri;

✓ Merkezin akademik personele tanıtımı amacıyla Mühendislik Mimarlık, Fen Edebiyat, Ziraat ve Doğa Bilimleri, Tıp ve Diş Hekimliği Fakültelerine yönelik sunumlar gerçekleştirilmiştir. Ayrıca Merkezin tanıtımı amacıyla el broşür hazırlanmıştır. Merkeze ait logo ve katalog hazırlama çalışmaları devam etmektedir.

✓ 2015 yılı içerisinde hizmet alımı karşılığında cihaz bazında 21 adet analiz yapılmıştır.

✓ Döner sermaye kapsamında 6 adet analiz yapılmış, 11 adet analiz devam etmektedir.

✓ Merkez tarafından cihaz kullanıcı eğitim programları ve bilimsel çalışmalar yapılmıştır.

✓ “2023 Vizyonunda Üniversitelerin Araştırma Laboratuvarları Çalıştayı II”ye katılmıştır.

✓ 3 adet Bap projesi yürütülmüştür.

✓ Çeşitli projeler ve bilimsel çalışmalar Merkez tarafından desteklenmiştir.

✓ Merkezin faaliyetlerinin daha sağlıklı yürütülmesi için gerekli olan sarf malzeme ve cihaz alımları gerçekleştirilmiştir.

1.6.3.7- Teknoloji Transferi Uygulama ve Araştırma Merkezi

Abant İzzet Baysal Üniversitesi Teknoloji Transferi Araştırma ve Uygulama Merkezi (AİBÜ-TTMER), Üniversitemizde üretilen teknolojinin uygulamaya aktarılmasını gerçekleştirmek amacıyla Kasım 2014 yılında kurulmuş olup, “Abant İzzet Baysal Üniversitesi Teknoloji Transferi Araştırma ve Uygulama Merkezi Yönetmeliği” 3.11.2014 tarihli ve 29164 sayılı Resmi Gazetede yayımlanmıştır. TTMER, üreten ve ülke ekonomisine katkı sağlayan üniversite olma yolunda Abant İzzet Baysal Üniversitesi’nin en önemli uygulama merkezlerinden biridir. Teknoloji Transferi Uygulama ve Araştırma Merkezi için, Bolu Ticaret ve Sanayi Odasında yaklaşık 45 m²’lik tam donanımlı, bir ofis tahsis edilmiş olup, faaliyete başlamıştır.

Merkezin 2015 yılı faaliyetleri;

✓ 25.12.2014 tarihinde Sakarya Üniversitesi TTO ziyaret edilerek teknoloji transfer merkezlerinin ve ofislerinin çalışma sistemi hakkında bilgi alınmıştır.

✓ 25-26.05.2015 tarihlerinde AİBÜ-TTMER Öğrenci Proje Pazarı ve Yarışması düzenlenmiştir.

✓ 2016 tarihinde düzenlenmesi planlanan AİBÜ-TTMER Ar-Ge Proje Pazarı için Tübitak’a Proje Pazarlarını Destekleme Kapsamında proje verilebilmesi için Bolu Ticaret ve Sanayi Odası’na ortaklık teklifi yapılmış ve teklif kabul edilmiştir. Bu çerçevede proje hazırlıkları devam etmektedir.

✓ Ar-Ge proje pazarına katılacaklara öncelik verilecek şekilde en geç Nisan ayının ilk haftasında başlanması düşünülen KOSGEB onaylı "Girişimcilik Kursu" için "Doğu Marmara Kalkınma Ajansı (MARKA)" ile iş birliği yapılması ve katılım belgelerinin takdiminin Ar-Ge Proje Pazarı ödül töreni ile beraber yapılması kararlaştırılmıştır.

✓ Üniversite-Sanayi İşbirliği hizmetleri ile destek programlarından yararlanmaya yönelik hizmetler yürütülmüştür.

✓ (AİBÜ-TTMER)'in Abant İzzet Baysal Üniversitesi ile Sanayi ve Kamu arasındaki işbirliği çerçevesinin belirlenmesi için Abant İzzet Baysal Üniversitesi Teknoloji Transferi Uygulama ve Araştırma Merkezi "Danışmanlık Hizmetleri Yönergesi" ve "Danışmanlık Hizmet Sözleşmesi" taslakları hazırlanarak hukuki açıdan incelenmesi için Hukuk Bürosuna verilmiştir.

1.6.3.8- Okul Öncesi Eğitimi Uygulama ve Araştırma Merkezi



Abant İzzet Baysal Üniversitesi Okul Öncesi Eğitimi Uygulama ve Araştırma Merkezi Yönetmeliğinin 17 Ocak 2010 tarihli ve 27465 sayılı Resmi Gazetede yayımlanması üzerine Merkez hizmete başlamıştır. Bu tarihten itibaren Bolu il ve ilçelerinde okul öncesi eğitimin niteliğini artırmaya yönelik çalışmalarını sürdürmektedir. Merkez 2011-2012 eğitim-öğretim yılında Bolu Bağışçılar Vakfı Kreşi ve Bolu Bağışçılar Vakfı

Anaokulunu faaliyete geçirmiştir.

Merkezin 2015 yılı faaliyetleri;

- ✓ Erken Çocukluk Döneminde Çocuk İhmal ve İstismarı Semineri (31 Ocak 2015)
- ✓ Annelerle Buluşma Çayı (19 Şubat 2015)
- ✓ Bolu ve Abant İzzet Baysal Üniversitesi Kadın Yöneticileri Paylaşım ve İşbirliği Çayı (4.3.2015)
- ✓ Kamu Hastaneleri Birliği Genel Sekreteri Op. Dr. Metin Tahaoğlu'nun Ziyareti (25.03.2015)
- ✓ AİBÜ Rektörü Sayın Prof. Dr. Hayri Coşkun'un Kreşimizi Ziyareti (31 Mart 2015)
- ✓ Okul Öncesi Eğitimi Uygulama ve Araştırma Merkezi Yönetim Kurulu Toplantısı (1.4.2015)
- ✓ Montessori Eğitimi Seminerleri (8 -15 Nisan, 2 Aralık 2015)
- ✓ 23 Nisan Ulusal Egemenlik ve Çocuk Bayramı Kutlaması (22 Nisan 2015)
- ✓ Bilgilendirme Toplantısı (29 Nisan 2015)
- ✓ Stresle Başa Çıkma Yolları Semineri (29 Nisan 2015)
- ✓ Hasta Çocuğa Yaklaşım Semineri (30 Nisan 2015)
- ✓ Çocuk İhmal ve İstismarı Semineri (06 Mayıs 2015)
- ✓ Çocukla İletişim Semineri (27 Mayıs 2015)
- ✓ Çocuklarda Acil Durumlar Semineri (28 Mayıs 2015)
- ✓ Kreş Öğretmenlerimizimizin Mezuniyet Kutlaması (8 Haziran 2015)
- ✓ Sivil Toplum Kurum Yöneticileri Ziyareti (12 Haziran 2015)
- ✓ Bolu Okul Öncesi Öğretmenleri Motivasyon Atölyesi (10 Eylül 2015)
- ✓ Tuvalet Eğitimi Seminerleri (18 Mart, 7 Ekim 2015)
- ✓ BAMER Konferansı: Bolu'da Okul Öncesi Eğitim (25 Kasım 2015)
- ✓ "Gülen Gözler Projesi" 1.Mezuniyet Kokteyli (16 Aralık 2015)
- ✓ BAMER Öğrenci Topluluğu'na Montessori Eğitimi Semineri (24 Aralık 2015)

1.6.3.9- Türkçe Öğretmenliği Uygulama ve Araştırma Merkezi (TÖMER)

Abant İzzet Baysal Üniversitesi Türkçe Öğretimi Uygulama ve Araştırma Merkezi (TÖMER), 9 Temmuz 2013 tarihli ve 28702 sayılı Resmi Gazetede yayımlanan yönetmelik ile faaliyete başlamıştır. TÖMER, Üniversitemizde öğrenim görmekte olan yabancı öğrencilere ve Türkçe öğrenmek isteyenlere, modern dil öğretim yöntemleri ile Türkçeyi en etkili şekilde öğretmek amacıyla kurulmuştur. Merkezimizin hedefleri arasında, yurt içinde ve yurt dışında yabancılara Türkçeyi en etkili şekilde öğretmek, Türkiye'yi ve Türk kültürünü tanıtmak, Türkçenin ve diğer

dillerin öğretimi konusunda araştırma, uygulama ve yayın faaliyetlerine ve bu alanlarda yapılan çalışmalara öncülük etmek bulunmaktadır.

Merkezin 2015 yılı faaliyetleri;

- ✓ Eğitim Hizmetleri (Öğrenci Sayıları:33, Yabancı Dil Olarak Türkçe Öğr. Sertifika Programı: 52, C1 Belgesi Alan Öğrenci Sayısı: 26)
- ✓ Kültürel Hizmetler (Seben ve Ankara gezileri, öğrencilerle tanışma yemeği düzenlenmiştir.)
- ✓ Ulusal dergilerde 2 adet makale yayınlanmıştır.
- ✓ Uluslararası Konferanslarda 3 adet bildiri sunulmuştur.
- ✓ 2 adet seminere eğitim görevlisi olarak katılmıştır.
- ✓ Milli Eğitim Bakanlığı, Söz Varlığını Tespit ve Geliştirme Çalıştayına katılmıştır.
- ✓ 2 adet proje çalışması 2015 yılında tamamlanmış, 1 adet Bap projesi devam etmektedir.
- ✓ 1 adet yüksek lisans tez çalışması yapılmıştır.

1.6.3.10- Uzaktan Eğitim Uygulama ve Araştırma Merkezi (İBUZEM)

Abant İzzet Baysal Üniversitesi Uzaktan Eğitim Uygulama ve Araştırma Merkezi (İBUZEM), 7 Ağustos 2014 tarihli ve 29081 sayılı Resmi Gazetede yayımlanan yönetmelik gereği kurulmuş ve faaliyete geçmiştir. Uzaktan Eğitim Yönetim Sisteminde kayıtlı toplam öğrenci sayıları, 2014-2015 Eğitim Öğretim yılı güz döneminde 9905, bahar döneminde ise 7822'dir.

Merkezin 2015 yılı faaliyetleri;

- ✓ Uzaktan Eğitim Yönetim Sistemi (UEYS) Okutulan Dersler:
 - Atatürk İlkeleri ve İnkılap Tarihi
 - Türk Dili
 - Yabancı Dil (İngilizce)
 - Bilgi ve İletişim Teknolojileri
- ✓ Uzaktan Eğitim Yönetim Sistemi (UEYS) Açılan Programlar:
 - Sağlıkta Lisans Tamamlama Programı (HELİTAM)
 - Yabancı Dil Olarak Türkçe Öğretimi Öğretmen Yetiştirme Sertifika Programı

1.6.3.11- Tarımsal Araştırmalar Uygulama ve Araştırma Merkezi (TAMER)

12.03.2015 tarihli ve 29293 sayılı Resmi Gazetede yayımlanan "Abant İzzet Baysal Üniversitesi Tarımsal Araştırmalar Uygulama ve Araştırma Merkezi Yönetmeliği" ile faaliyetlerine başlamıştır.

Merkezin 2015 yılı faaliyetleri;

- ✓ Bağışçılar Vakfının uzun yıllar Bolu için oluşturduğu Meyve Genetik Kaynakları Koleksiyon Parselleri incelenerek detaylı haritaları alınmıştır. Genetik kaynakları muhafaza açısından bir kopyasının Merkezin parsellerine kurulması kararlaştırılmıştır.
- ✓ Bağışçılar Vakfı ile birlikte Seben Belediye Başkanlığı ve Seben İzzet Baysal Meslek Yüksekokulu ziyareti yapılmıştır. Elma hasadı öncesi Seben ilçesi elma yetiştiricileri ile toplantı düzenlenmiştir. Seben'de "Elma Hasadında Dikkat Edilecek Önemli Noktalar" adlı el broşürleri hazırlanarak basılıp dağıtılmıştır.
- ✓ Üniversiteye tahsis edilen arazilerin öncelikle güvenlik altına alınması ve tarıma uygun hale getirilerek ziraat yapılabilmesi için gereken alet ve malzemeler ile bahçe ve tarla bitkileri olarak değerlendirilecek kısımlarla ilgili 2 proje hazırlanmıştır.
- ✓ Tarla Bitkileri için hazırlanan proje BAP birimine sunulmuş ve desteklenmiştir.
- ✓ Bahçe Bitkileri için hazırlanan proje BAP birimine sunulmuş olup değerlendirilme aşamasındadır.

1.6.3.12- Sağlık Araştırma ve Uygulama Merkezi

Sağlık Araştırma ve Uygulama Merkezi, Abant İzzet Baysal Üniversitesi Rektörlüğü'ne bağlı olarak 2547 Sayılı Yüksek Öğretim Kanununun 7/d maddesine göre kurulmuştur. Sağlık Araştırma ve Uygulama Merkezi hastane hizmetleri, Bolu Valiliği ile Abant İzzet Baysal Üniversitesi Rektörlüğü arasında Birlikte Kullanıma İlişkin Usul ve Esaslar Hakkında yapılan 23.06.2014 tarihli Protokol gereğince, 01.08.2014 tarihi itibariyle Bolu Kamu Hastaneleri Birliğine devredilmiştir.

1.6.3.13- Akşemseddin İslami İlimler Uygulama ve Araştırma Merkezi

11.05.2015 tarihli ve 29352 sayılı Resmi Gazetede yayımlanan "Abant İzzet Baysal Üniversitesi Akşemseddin İslami İlimler Uygulama ve Araştırma Merkezi Yönetmeliği" ile kurulan Merkez 2015 yılında kuruluş sürecinde olduğundan herhangi bir faaliyet gerçekleştirilmemiştir.

1.6.3.14- Dil Eğitimi Araştırma ve Uygulama Merkezi (DİLMER)

Aktif değil.

1.6.3.15- Ekonomik ve Sosyal Araştırmalar Araştırma ve Uygulama Merkezi

Aktif değil.

1.6.3.16- Yaşlı Sağlığı Bakımı Uygulama ve Araştırma Merkezi

Aktif değil.

1.7- Bologna Süreci Faaliyetleri

2010 Bologna sürecine uyum kapsamında müfredatımızın Türkiye Yükseköğretim Yeterlilikler ve Temel Alan Yeterlilikler çerçevelerine uyumunu sağlamak üzere gerekli program ve öğrenme çıktıları çalışmalarında kullanılacak otomasyon alt yapısı hazırlanmış olup, tüm fakülte ve yükseköğretim müfredatı Bologna sürecine uyumlu hale getirilmiştir.

1.8- Bağış ve Yardım Faaliyetleri

Üniversitemize kuruluşundan bu yana vakıf ve hayırseverler tarafından aşağıda dökümü yapılan binalar bağışlanmıştır.

İZZET BAYSAL VAKFI TARAFINDAN YAPTIRILIP BAĞIŞLANAN BİNALAR		
S.N	BİNA ADI	BRUT ALANI (m ²)
1	Fen-Edebiyat Fakültesi	15.300
2	Fen-Edebiyat Fakültesi Laboratuar Binaları ve Donanımı	8.900
3	Erkek Öğrenci Yurdu (800 kişilik, tefrişi ile birlikte)	11.200
4	Kız Öğrenci Yurdu (800 kişilik, tefrişi ile birlikte)	11.200
5	Öğretim Elemanları Lojmanı (7 blok, 140 Daire)	16.726
6	Sosyal Tesisler (114 Yatak kapasiteli)	3.370
7	Personel ve Öğrenci Yemekhaneleri (2 Blok, 2000 Kişilik Donanımlı)	2.735
8	Çok Amaçlı Kültür Merkezi (Donanımları ile birlikte)	8.420
9	Kapalı Spor Tesisleri Kompleksi	3.890
10	Rektörlük Binası (Donanımlar ile Birlikte)	7.500
11	Isı Merkezi Binası	1.110
12	AİBÜ Camisi	520
13	Tıp Fakültesi Hastanesi	33.226
14	İ.B.Tıp Fakültesi Morfoloji Binası	13.419

15	Hayvan Laboratuvarı ve Isı merkezi	2.508
16	Mühendislik-Mimarlık Fakültesi	8.412
17	İ.B.Fizik Tedavi ve Rehabilitasyon Hastanesi	12.495
18	Cami Ek Bina	225
19	Seben İzzet Baysal Meslek Yüksekokulu	2.484
20	Seben İzzet Baysal Meslek Yüksekokulu Yurt Binası	4.400
TOPLAM BRUT ALAN		168.040

SÜREYYA ASTARCI TARAFINDAN YAPTIRILIP BAĞIŞLANAN BİNALAR		
S.N	BİNA ADI	BRUT ALANI (m²)
1	Mudurnu Meslek Yüksek Okulu (Derslikler)	1.200
2	Mudurnu M.Y.O. İdari Bina	880
3	Mudurnu M.Y.O. Yemekhane-Kantin Binası	608
4	Mudurnu M.Y.O. Kümes Binası	480
TOPLAM BRUT ALAN		3.168

YAŞAR ÇELİK TARAFINDAN YAPTIRILIP BAĞIŞLANAN BİNALAR		
S.N	BİNA ADI	BRUT ALANI (m²)
1	Yeniçağa Meslek Yüksek Okulu	4.500
TOPLAM BRUT ALAN		4.500

BAĞIŞÇILAR VAKFI TARAFINDAN YAPTIRILIP BAĞIŞLANAN BİNALAR		
S.N	BİNA ADI	BRUT ALANI (m²)
1	Bağışçılar Vakfı Okul Öncesi Eğitimi Uygulama ve Araştırma Merkezi	1.500
TOPLAM BRUT ALAN		1.500

ALİ ERİCEK TARAFINDAN YAPTIRILIP BAĞIŞLANAN BİNALAR		
S.N	BİNA ADI	BRUT ALANI (m²)
1	İlahiyat Fakültesi	6.080
2	İlahiyat Fakültesi Tatbikat Camii	4.750
TOPLAM BRUT ALAN		10.830

YILMAZ BECİKOĞLU TARAFINDAN YAPTIRILIP BAĞIŞLANAN BİNALAR		
S.N	BİNA ADI	BRUT ALANI (m²)
1	Tıp Fakültesi Ecza Deposu	320
TOPLAM BRUT ALAN		320

İŞ BANKASI PROTOKOLÜ İLE YAPILAN BİNALAR		
S.N	BİNA ADI	BRUT ALANI (m ²)
1	Lojman Binası (Kardelen blok)	1.270
TOPLAM BRUT ALAN		1.270

2013 yılında Hayırsever iş adamı Ali ERİCEK tarafından yaptırılmaya başlanan Tatbikat caminin inşaatı 2015 yılında devam edilmiştir.

2- Performans Sonuçları Tablosu

Abant İzzet Baysal Üniversitesinin 01.01.2014 tarihinde yürürlüğe giren 2014-2018 Stratejik Planındaki amaç ve hedeflerine ilişkin yıllık hedefler, söz konusu hedefleri gerçekleştirmek üzere belirlenen faaliyetler ile bunların kaynak ihtiyacının yer aldığı "2015 Yılı Performans Programı" hazırlanmıştır. 2015 yılı programında, performansı önceden belirlenen göstergeler doğrultusunda ölçmek amacıyla faaliyetlerden sorumlu harcama birimleri tarafından üçer aylık dönemler halinde doldurulan;

1- Performans Göstergesi Gerçekleşmeleri İzleme (PGGİ)

2- Performans Göstergesi İnceleme ve Değerlendirme (PGİD)

3- Performans Hedefi İzleme ve Değerlendirme (PHİD)

formlarındaki verilerin girişleri e-bütçe sistemine yapılmıştır.

3- Performans Sonuçlarının Değerlendirilmesi

2015 yılı Performans Programında yer alan amaçlar, hedefler ve bu hedefler için belirlenen faaliyetlerle ilgili performans göstergeleri inceleme ve değerlendirme formlarındaki verilerin girişi e-bütçe sistemine yapıldıktan sonra, Üniversitemizden sorumlu ilgili Maliye Uzmanı tarafından yılsonu değerlendirmesi yapılmaktadır.

4- Performans Bilgi Sisteminin Değerlendirilmesi

Performans esaslı bütçeleme sisteminin unsurlarından birisi de performans izleme ve değerlendirmedir. Kamu idarelerinin stratejik plan ve performans programlarında belirlenen hedeflere ne derece ulaşıldığını ölçmek, izlemek ve değerlendirmek amacıyla Maliye Bakanlığı Bütçe ve Mali Kontrol Genel Müdürlüğü'nün e-bütçe bilgi sistemi üzerinden, Performans Bütçe modülünün Performans İzleme ve Değerlendirme alt modülünden veri girişleri yapılarak elektronik ortamda değerlendirmeye tabi tutulmaktadır.

5- Diğer Hususlar

Bu bölümde yukarıda yapılan açıklamalara ilaveten başkaca açıklamaya gerek görülmemiştir.

A- Üstünlükler

- Dinamik ve deneyimli öğretim elemanlarına sahip olmamız
- Proje ve bilimsel etkinliklerin desteklenmesi sebebiyle bilimsel yayın sayısı ve kalitesinin artması
- Yeni Fakülte, Yüksekokul ve Meslek Yüksekokulu sayısının artması
- Sonuç Odaklı Uygulama Araştırma Merkezlerinin Kurulması
- Öğrencilere yönelik sosyal, sağlık ve kültür hizmetlerinin artması
- Yabancı dil öğretimi için altyapının desteklenmesi
- Kalite ve akreditasyona yönelik çalışmaların sürdürülmesi
- Yurt dışında olan üniversitelerle anlaşmaların ve değişim programlarının artması
- Öğrenci memnuniyetinin yüksek olması
- Ulusal ve uluslararası yayın yapanların, proje yürütenlerin desteklenmesi ve ödüllendirilmesi
- Üniversitemizde Teknokentin olması
- Sürekli ve yaygın eğitim kapsamında çeşitli alanlarda kurs, sertifika vb. programların yapılması
- AB projeleri ile uluslararası işbirliğinin artması
- Değişim programları ile öğrenci ve öğretim üyesi değişiminin olması
- Yabancı dil hâkimiyeti olan öğretim elemanı sayısının artması
- Üniversitenin doğal güzelliklere sahip bir yerleşim biriminde olması
- Üniversite yerleşkelerinin gelişime açık olması
- Bilimsel ve teknolojik altyapıya destek verilmesi
- Üniversitemizin, İzzet Baysal Vakfı ve hayırseverler tarafından desteklenmesi
- Batı Karadeniz Üniversiteler Birliği üyesi olması
- Avrupa Üniversiteler Birliği üyesi olması
- Teknoloji Transferi Uygulama ve Araştırma Merkezinin kurulması

B- Zayıflıklar

- Mevcut bazı binalar içerisinde fiziksel koşulların yetersizliği
- Bazı alanlarda İdari ve teknik kadro yetersizliği
- Merkezi Kütüphanenin fiziki yetersizliği
- Üniversite-sanayi işbirliğinin arzulan seviyede olmayışı
- Bazı birimlerimizde öğretim üyesi azlığı ve öğretim üyeleri ders yükünün fazlalığı
- Mevcut personel istihdam sistemi dolayısı ile personelin performans düşüklüğü
- Öğrenci sayısının artmasına rağmen yurt kapasitelerinin artmaması
- Bazı alanlarda akademik ve idari kadro sayısının yeterli olmaması
- Uluslararası öğrenci ve öğretim üyesi sayısının beklenen seviyede olmaması
- Kurum inisiyatifi dışında beklenmeyen ve öngörülmeven mevzuat değişiklikleri
- Öz gelir kaynaklarının düşük olması
- Üniversite hastanelerinin problemlerinin giderilmemiş olması
- Personelimizi tutamayışımız ve muvafakat ile başka kurumlara gitmesi nedeni ile hizmetlerimizin aksaması

C- Değerlendirme

2.559 lisansüstü, 16.894 lisans, 8.786 önlisans öğrencisine 1.291 akademik 809 idari personel ile çağdaş ve kaliteli bir öğretim ve araştırma ortamı sunma hedefinde olan Üniversitemiz, bunlara ilaveten Üniversite mensuplarının kültürel, sanatsal, sosyal ve sportif gelişimine katkıda bulunmak amacıyla da ortamların oluşturulması ve geliştirilmesi için çaba sarf etmektedir. Bu çerçevede yapılan faaliyetler değerlendirildiğinde, 2015 yılı Üniversitemiz için başarılı bir uygulama yılı olmuştur. Kaynaklar etkin, ekonomik ve verimli bir şekilde kullanılmıştır.

V-ÖNERİ VE TEDBİRLER

Abant İzzet Baysal Üniversitesi personeli ve öğrencisiyle 2015 yılı için zayıf yönlerini üstünlüğe çevirmek için yoğun bir şekilde çalışırken, üstün yanlarını da desteklemeyi ve güçlendirmeyi sürdürecektir.